

बिपद् पूर्वतयारी तथा प्रतिक्रिया योजना २०१८/१९

Disaster Preparedness and Response Plan 2018/2019

ढाङ्ग

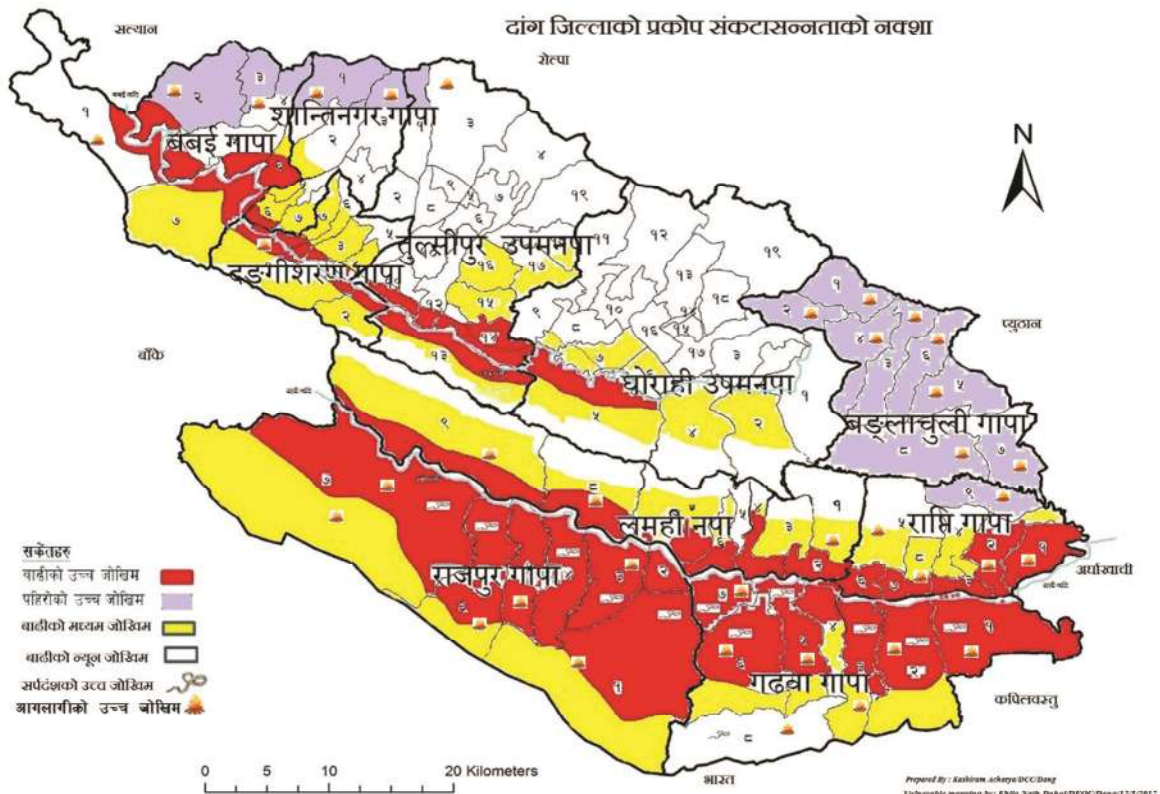

जिल्ला बिपद् ब्यवस्थापन समिति, ढाङ्ग
District Disaster Management Committee (DDMC), Dang

नयाँ बिपद् व्यवस्थापन तथा बिपद् जोखिम न्यूनीकरण ऐन २०७४ अनुसार

संरचनागत व्यवस्था :

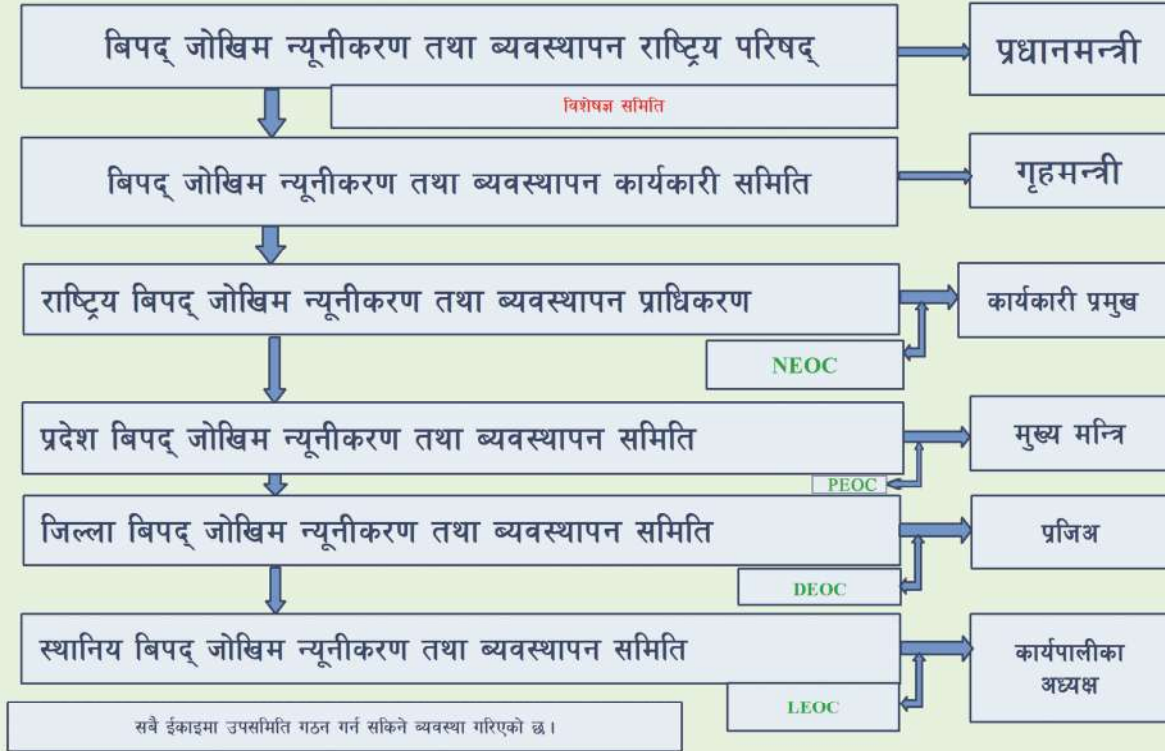

जिल्ला बिपद् व्यवस्थापन समितिको गठन प्रकृया :

प्रमुख जिल्ला अधिकारी	अध्यक्ष
जिल्ला समन्वय समितिको प्रतिनिधि	सदस्य
जिल्ला भित्रका स्थानिय तहका अध्यक्ष तथा प्रमुख	सदस्य
स्वास्थ्य सम्बन्धि बिषय हेर्ने जिल्ला स्थित कार्यालयको प्रमुख	सदस्य
जिल्ला स्थित सुरक्षा निकायका प्रमुखहरु	सदस्य
जिल्ला स्थित पूर्वाधार तथा सामाजिक विकाससँग सम्बन्धित कार्यालयका प्रमुखहरु	सदस्य
राष्ट्रिय मान्यता प्राप्त दलका जिल्ला स्थित प्रमुख वा प्रतिनिधिकरु	सदस्य
नेपाल रेडक्रस सोसाइटीको जिल्ला स्थित प्रमुख	सदस्य
गैरसरकारी संस्था महासंघको जिल्ला स्थित प्रमुख	सदस्य
नेपाल पत्रकार महासंघको जिल्ला स्थित प्रमुख	सदस्य
उद्योग बाणिज्य महासंघको जिल्ला स्थित प्रमुख	सदस्य
प्रमुख जिल्ला अधिकारीले तोकेको अधिकृत	सदस्य सचिव

विपद् पूर्वतयारी तथा प्रतिकार्य योजना २०७५, दाङ

Disaster Preparedness and Response Plan 2018/2019, Dang

दस्तावेज : जिल्ला विपद् पूर्वतयारी तथा प्रतिकार्य योजना २०६८, दाङ
चौथो अध्यावधिक कार्य २०७५ बैशाख (२०७५/७६ को लागि)

प्रकाशक : जिल्ला विपद् व्यवस्थापन समिति, दाङ

प्रकाशन मिति : २०७५ बैशाख

व्यवस्थापन : जिल्ला विपद् व्यवस्थापन समिति, दाङ

विपद् पूर्व तयारी तथा प्रतिकार्य योजना २०६८ को पुनःअद्यावधिक गर्न बनेको कार्यदल

संयोजक : अम्मरराज शर्मा, प्रशासकीय अधिकृत जिल्ला प्रशासन कार्यालय, दाङ

सदस्य : खिलानाथ दाहाल, नेरेसो सूचना व्यवस्थापन अधिकृत,
कार्यरत जिल्ला आपत्कालीन कार्यसंचालन केन्द्र, दाङ

सदस्य : थम्मन चौधरी, नेरेसो विपद् व्यवस्थापन समिति सदस्य, जगत तामाङ, कार्यक्रम
अधिकृत, नेरेसो दाङ

प्राविधिक सहयोग : जिल्ला आपत्कालीन कार्यसंचालन केन्द्र, दाङ ।

आर्थिक सहयोग : नेपाल रेडक्रस सोसाइटी समुदायमा उत्थानशीलतामा अभिवृद्धि कार्यक्रम (ENCORE),
विपद् पूर्वतयारी, विपद् जोखिम न्यूनीकरण कार्यक्रम (DP DRR), दाङ



नेपाल सरकार
गृह मन्त्रालय

जिल्ला प्रशासन कार्यालय

घोराही, वाङ

कार्यालय : ०८२-४६०१३३
फोन : ०८२-४६००२८
फ्याक्स : ०८२-४६०४६६
साभारत : ०८२-४६००२९

प.सं.: २०७४/७५

मिति: २०७४/०२/२१

च.नं.

प्रमुख जिल्ला अधिकारी ज्यूको मन्तव्य

नेपालमा बाढी, पहिरो, आगलागी, हावाहुरी, महामारी, शितलहर, चट्याङ जस्ता विपद्बाट प्रत्येक वर्ष ठूलो जनघनको क्षति हुने गरेको छ । अझ खास गरी यस प्रकारको विपद्हरूले संकटासन्न अवस्थामा रहेका महिला तथा बालबालिकाहरू, अपांगता भएका व्यक्तिहरू, जेष्ठ नागरिकहरूलाई बढि मात्रामा असर पुगेको देखिन्छ । मानविय क्रियाकलाप तथा अन्य कारणहरू एवं जलवायु परिवर्तनको प्रभावले विपद्का भन्ने खतरनाक र ठूला क्षणहरू देखा पर्ने सक्ने र जसको समयमा नै सावधानी तथा पूर्व तयारी गर्न सकिएन भने हामी मात्र अल्पतः ठूला विपद्हरू आउने सक्ने संभावना रहेको छ ।

यसै क्रममा नेपाल सरकारले विपद् जोखिम न्यूनीकरण तथा विपद् व्यवस्थापन ऐन २०७४ अनुसार प्रत्येक जिल्लामा जिल्ला विपद् व्यवस्थापन समितीको गठन गरि विपद् पूर्व तयारी तथा प्रतिकार्य योजना निर्माण तथा अध्यावधिक गर्ने कार्यको ध्यान गरीएको छ । नेपाल सरकार गृह मन्त्रालयले विपद् पूर्व तयारी तथा प्रतिकार्य योजना तर्जुमा मार्गदर्शन २०६७ (Guidance Note-2011) तथा जिल्ला विपद् व्यवस्थापन योजना तर्जुमा निर्देशिका २०६९ को अवधारणागत ढाँचा तयार गरेको छ । त्यसै मार्गदर्शनमा आश्रित रहेर दाङ जिल्लामा जिल्ला विपद् पूर्वतयारी तथा प्रतिकार्य योजना २०६८ निर्माण गरिएको थियो । समयक्रमसँगै सो योजनालाई अध्यावधिक गर्नुपर्ने आवश्यकता महसुस गरी जिल्ला विपद् पूर्व तयारी तथा प्रतिकार्य योजना २०६८ को अध्यावधिक २०७४ लाई परिमार्जन तथा अध्यावधिक गरी २०७५ को रूप दिइएको छ । यस कार्यमा जिल्ला विपद् व्यवस्थापन समिति दाङले अगुवा निकायको भूमिका निर्वाह गर्ने अवसर पाएकोमा अत्यन्त खुसि लागेको छ । साथै दाङ जिल्लाको विपद् पूर्वतयारी तथा प्रतिकार्य योजना निर्माण प्रक्रियामा महत्वपूर्ण सहयोगी भूमिका निर्वाह गर्ने नेपाल रेडक्रस सोसाइटी दाङ जिल्ला शाखा, कार्यदलको संयोजकमा रहेर कार्य गर्नुहुने जिल्ला प्रशासन कार्यालय दाङका प्रशासकिय अधिकृत तथा जिल्ला विपद् व्यवस्थापन समितिका सदस्य सचिव जमरराज शर्मा, जिल्ला आपत्कालिन कार्यसंचालन केन्द्रमा रहि कार्य गर्ने सुचना व्यवस्थापन अधिकृत खिलानाथ दाहाल, विभिन्न विषयगत कार्यालयहरू, स्थानिय तहहरू, सुरक्षा निकायहरू, संघसंस्थाहरू लगायत जिल्ला विपद् व्यवस्थापन समितिका सम्पूर्ण सदस्यहरूमा हार्दिक धन्यवाद दिन चाहन्छु । अन्त्यमा यस योजना अनुसार स्थानिय तहहरूले समेत स्थानिय तहको विपद् पूर्वतयारी तथा प्रतिकार्य योजना निर्माण गरि कार्यान्वयनमा पूर्ण सफलता प्राप्त गर्न शुभकामना व्यक्त गर्दछु ।

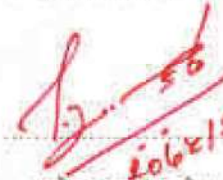
२०७४/०२/२१

गजेन्द्र बहादुर श्रेष्ठ

प्रमुख जिल्ला अधिकारी

एवं

अध्यक्ष, जिल्ला विपद् व्यवस्थापन समिति, दाङ



पत्रसंख्या : २०७४/०७५

जिल्ला समन्वय समिति



५ मङ्सिर, २०७४, नेपाल

प्रमुख : ०८२-५२०५०५
उप-प्रमुख : ०८२-५२००२८

मिति : २०७४/०२/१३

जिल्ला समन्वय समिति प्रमुखज्यूको मन्तव्य

नेपालमा बाढी, पहिरो, आगलागी, हावाहुरी, महाभारी, शितलहर जस्ता विपद्दाट प्रत्येक वर्ष ठूलो जनघनको क्षति हुने गरेको छ। अझ ख्यास गरी यसै प्रकारको विपदले संकटासन्न अवस्थामा रहेका महिला, बालबालिकाहरु, अपांगता भएका व्यक्तिहरु, जेष्ठ नागरिकहरुलाई बढि मात्रामा असर पुगेको देखिन्छ। भूकम्प, क्रियाकलाप तथा अन्य कारणहरु एवं जलवायु परिवर्तनको प्रभावले विपद्का भन्ने खतरनाक र ठूलो लक्ष्यबल देखा पर्ने सक्ने र जसको समयमा नै सावधानी तथा पूर्व तयारी गर्न सकिएन भने हामी मात्र अत्यन्त ठूलो विपद्हरु आउन सक्ने संभावना रहेको छ।

यसै क्रममा नेपाल सरकारले विपद् जोखिम न्यूनिकरण तथा विपद् व्यवस्थापन ऐन २०७४ अनुसार प्रत्येक जिल्लामा जिल्ला विपद् व्यवस्थापन समितिको गठन गरी विपद् पूर्व तयारी तथा प्रतिकार्य योजना तिमोप तथा अद्यावधिक गर्ने कार्यको ध्यान गर्नु भएको छ। नेपाल सरकार गृह मन्त्रालयले विपद् पूर्व तयारी तथा प्रतिकार्य योजना तर्जुमा मार्गदर्शन २०६७ (Guidance Note-2011) तथा जिल्ला विपद् व्यवस्थापन योजना निर्देशिका २०६९ को अवधारणगत ढाँचा तयार गरेको छ। त्यसै मार्गदर्शनमा आधारित रहेर दाङ जिल्लामा जिल्ला विपद् पूर्वतयारी तथा प्रतिकार्य योजना २०६८ निर्माण गरिएको थियो। समयक्रमसँगै सो योजनालाई अद्यावधिक गर्नुपर्ने आवश्यकतालाई महशुस गरी जिल्ला विपद् पूर्व तयारी तथा प्रतिकार्य योजना २०६८ को अद्यावधिक २०७४ लाई परिमार्जन तथा अद्यावधिक गरी २०७५ को रूप दिईएको छ। यस कार्यमा जिल्ला विपद् व्यवस्थापन समिति दाङले स्थानीय तहहरुलाई समेत उपयोगी हुने गरी यो योजना निर्माण गरेकोमा अत्यन्त खुशी लागेको छ। यसै स्थानीय तहहरुमा यस योजना निर्माण गरी कार्यान्वयनमा ल्याउन जिल्ला समन्वय समितिले समन्वयकारी भूमिका निर्वाह गर्नेछ साथै दाङ जिल्लाको विपद् पूर्वतयारी तथा प्रतिकार्य योजना निर्माण प्रक्यामा महत्वपूर्ण सहयोगी भूमिका निर्वाह गर्ने नेपाल रेडक्रस सोसाइटी दाङ जिल्ला शाखा, कार्यदलमा काम गर्नुहुने जिल्ला प्रशासन कार्यालय दाङका प्रशासकीय अधिकृत अमरराज शर्मा, जिल्ला आपतकालीन कार्यसंचालन केन्द्रमा रही कार्य गर्ने सुचना व्यवस्थापन अधिकृत खिलानाथ दाहाल, विभिन्न विषयगत कार्यालयहरु, स्थानीय तहहरु, सुरक्षा निकायका प्रमुखहरु, संघसंस्थाहरु लगायत जिल्ला विपद् व्यवस्थापन समितिका सदस्यहरु सम्पूर्णमा हार्दिक धन्यवाद दिन चाहन्छु। यसै क्रममा जिल्ला विपद् व्यवस्थापन समिति १५मङ्सिर, दाङले जिल्लाको विपद् पूर्वतयारी तथा प्रतिकार्य योजना अद्यावधिक गर्ने कार्यमा अद्यावधिक गरेको जिल्ला समिति प्रति हार्दिक कृतज्ञता व्यक्त गर्न चाहन्छु। अन्त्यमा यस योजना अनुसार स्थानीय तहहरुले समेत यो योजना अनुसार विपद् पूर्वतयारी तथा प्रतिकार्य योजना निर्माण गरि कार्यान्वयनका लागि पूर्ण सफलता प्राप्त गर्न कामना समेत व्यक्त गर्दछु।

जितेन्द्रमान नेपाली

प्रमुख

जिल्ला समन्वय समिति, दाङ

पुमना

शब्द संक्षेप :

जि.वि.व्य.स	जिल्ला विपद् व्यवस्थापन समिति
जिसस	जिल्ला समन्वय समिति
उमनपा	उपमहानगरपालिका
नपा	नगरपालिका
जिसअ	जिल्ला समन्वय अधिकारी
गापा	गाउँपालिका
साविक गाविस	साविक गाउँ विकास समिति
जिकृविका	जिल्ला कृषि विकास कार्यालय
जि.प्रा.का.	जिल्ला प्राविधिक कार्यालय
जि.शि.अ.	जिल्ला शिक्षा अधिकारी
जि.शि.का.	जिल्ला शिक्षा कार्यालय
जि.ज.स्वा.का.	जिल्ला जनस्वास्थ्य कार्यालय
जिपसेका	जिल्ला पशु सेवा कार्यालय
नेरेसो	नेपाल रेडक्रस सोसाइटी
ने. से.	नेपाली सेना
प्रजिअ	प्रमुख जिल्ला अधिकारी
प्रउ	प्रहरी उपरीक्षक
सप्रउ	सशस्त्र प्रहरी उपरीक्षक
सप्रनाउ	सशस्त्र प्रहरी नायब उपरीक्षक
प्रनाउ	प्रहरी नायब उपरीक्षक
प्रनि	प्रहरी निरीक्षक
मविअ	महिला विकास अधिकृत
मबाका	महिला तथा बालबालिका कार्यालय
सप्रब	सशस्त्र प्रहरी बल
स्थाविअ	स्थानीय विकास अधिकारी
जि.व.का.	जिल्ला वन कार्यालय
जि.भु.सं.का.	जिल्ला भु संरक्षण कार्यालय
ज.उ.प्र.नि.वि.	जल उत्पन्न प्रकोप नियन्त्रण विभाग
रा/अगैसस	राष्ट्रिय तथा अन्तर्राष्ट्रिय गैरसरकारी संस्था
DLSA	District Lead Support Agency
DEOC	District Emergency Operation Center
NEOC	National Emergency Operation Center
REOC	Regional Emergency Operational Center
UNFPA	United Nation Population Fund (United Nations Fund for Population Activities)
UNICEF	United Nations International Children's Emergency Fund
SCI	Save the Children International
DDRC	District Disaster Relief Committee
fnjdang	Federation of National Journalist Dang Branch
D-WASH CC	District Water Sanitation and Hygiene Coordination Committee
V-WASH CC	Village Water Sanitation and Hygiene Coordination Committee
DPHO	District Public Health Office
NRCS	Nepal Red Cross Society

बिषय सूची

१ पृष्ठभूमि	१-६
२ विपद् पूर्वतयारी तथा प्रतिकार्य योजनाको अपेक्षित नतिजा	७
३. विपत् सम्बन्धी कार्य गर्ने निकायहरु	७
३.१ मानवीय सहायतामा संलग्न साभेदार निकायको सम्पर्क सूची	८-९
३.२. सन्दर्भ सामग्री पुनरावलोकनको नतिजा	१०
३.३. विभिन्न बैठकका निर्णयहरु	११
३.४. विपद् जोखिम विश्लेषण	११-१८
३.५. जिल्लाको निकायगत श्रोत साधनको आँकलन	१८-२३
३.६. आवश्यकताको लेखाजोखा तथा खाडल पहिचान	२३
४. विपद्को प्रकृतिमा आधारित विषयगत प्रतिकार्य योजना	२४
४.१. विषयगत क्षेत्रको परिचय	२४
४.२. जिल्लास्तरमा सक्रीय रहने क्षेत्रगत नेतृत्व	२५
४.२.१ बिषय क्षेत्र : खोज तथा उद्धार, समन्वय	२६-३१
४.२.२ बिषय क्षेत्र : खाद्य तथा कृषि	३१-३५
४.२.३ बिषय क्षेत्र : आपत्कालीन आश्रय तथा गैह्रखाद्य सामग्री	३५-३७
४.२.४ बिषय क्षेत्र : आपत्कालीन संरक्षण	३७-४३
४.२.५ बिषय क्षेत्र : आपत्कालीन शिक्षा	४३-४७
४.२.६ बिषय क्षेत्र : खानेपानी, स्वच्छता तथा सरसफाई	४७-४९
४.२.७ बिषय क्षेत्र : स्वास्थ्य तथैँ पोषण	४९-५४
४.२.८ बिषय क्षेत्र : राहत तथा पूनःनिर्माण	५४-५६
विपद् सम्बन्धी परिस्थिति	
बिषयगत नेतृत्व र सह(नेतृत्व प्रदान गर्ने निकाय तथा सदस्यहरुको पहिचान (पूर्वतयारीका लागि पहिचान)	
आपत्कालीन परिस्थितिको पूर्वतयारीका लागि बिषयगत गतिबिधिहरु (पूर्वतयारी गतिबिधिहरु)	
बिपद्को प्रकृतिमा आधारित प्रतिकार्यका लागि बिषयगत कार्य योजना (बिपद्को समयमा कार्यान्वयन गर्ने)	
५. कार्यान्वयन तथा पुनरावलोकन रणनीति	५७
६. प्रतिवेदन तथा अभिलेखन	५७-५८
७. अनुसूचीहरु	५८-७०
८. सन्दर्भ सामग्रीहरु	७०

दाङ जिल्लाको विपद् पूर्वतयारी तथा प्रतिकार्य योजना २०१८

(Disaster Preparedness and Response Plan 2018/2019)

(DPRP)

परिच्छेद १

परिचय (Introduction)

१.१. पृष्ठभूमि (Background)

नेपाल विपद्को दृष्टिले अति जोखिमपूर्ण देशहरूमध्ये एक हो । विश्वका १ सय ९८ मुलुकमध्ये नेपाल भूकम्पका हिसाबले ११ औं, बाढिको हिसाबले ३० औं स्थानमा र जलवायु परिवर्तनको हिसाबमा विश्वमा चौथो तथा एशियामा छैठौं जोखिमपूर्ण देशको रूपमा रहेको छ । प्राकृतिक विपद्को हिसाबले विश्वको उच्च जोखिमपूर्ण देशको रूपमा रहेको छ । नेपालमा विशेषगरी नियमित रूपमा हुने बाढी, पहिरो, हुरिबतास, आगलागी, चट्याङ, सडक दुर्घटना, असिना, हिमपहिरो, महामारीजस्ता मौसमी विपद्बाट हरेक वर्ष लगभग बीस हजारभन्दा बढि परिवारहरू प्रभावित हुने गरेका छन् । नेपालमा प्रतिवर्ष विभिन्न विपद्हरूबाट सरदर औषतमा एक हजारको हाराहारीमा मानिसहरूको मृत्यु हुने गर्दछ । जसमध्ये बार्षिक ३ सय जनाको मृत्यु बाढी तथा पहिरोका कारणले मात्रै हुने गर्दछ । यसैगरी सबैभन्दा बढी आगलागीका कारण पशु चौपाया, पंक्षी, जग्गाजमिन, वन क्षेत्र र बालीनाली, धनसम्पत्तीको नोक्सानी हुने गरेको छ ।

विपद्को कारण नेपालले हरेक वर्ष औसतमा १ अर्ब २१ करोडको बराबरको सम्पत्तिको क्षति व्यहोर्नु परेको छ । त्यसै गरेर नेपालको विकास दर ३ देखि ४ प्रतिशतले रहेको छ भने विपदले विनाश गर्ने दर ८ देखि २५ प्रतिशतसम्म हुने गरेको देखिएको छ । कमजोर भु-बनोट, जटिल भुगर्भीय संरचनाका कारण नेपाल विपद्को उच्च संकटासन्नताको अवस्थामा रहेको छ । विगतमा गरिएका अध्ययन अनुसन्धान र विगतको विश्लेषण अनुसार नेपालमा कुनै पनि समय धेरै ठूलो भूकम्प जाने र त्यसबाट धेरै संख्यामा मानिस मर्ने, घाइते हुने तथा भौतिक संरचना क्षतिग्रस्त हुने सम्भावना रहेको छ । २०७२ बैशाख १२ र २९ गते आएका भूकम्प यसैका उदाहरण हुन् । अझै पनि यस्तै प्रकृतिका भूकम्पहरू आउने अनुमान गरिँदै छ । यस्तै हरेक वर्ष जस्तो कोशी, कर्णाली र महाकाली लगायतका नदीहरूमा आउने बाढीहरू पनि विपद्का उदाहरणहरू हुन् ।

विपद् व्यवस्थापन र उद्धार कार्यलाई अन्तर्राष्ट्रियस्तरमा मानव अधिकारका रूपमा अधि बढाउन १८ देखि २२ जनवरी २००५ मा जापानको ह्योगो शहरमा प्राकृतिक विपद् न्यूनीकरण सम्बन्धी दोश्रो विश्व सम्मेलन भएको थियो । यस विश्व सम्मेलनलाई ह्योगो सम्मेलन र सो सम्मेलनद्वारा जारी गरिएको घोषणा पत्रलाई ह्योगो घोषणापत्र (Hyogo Declaration) तथा कार्य योजनालाई ह्योगो कार्य योजनाको (Hyogo Framework and Action Plan) नामले चिनिन्छ । त्यस अवसरमा नेपालले विपद् न्यूनीकरण एवं समन्वय परिषदको गठन, विपद् सम्बन्धी राष्ट्रिय रणनीति तयार गरी त्यसको अध्यावधिक गर्ने, विकसित मुलुकका उच्च प्रविधि र अनुभवहरूलाई अनुशरण गर्ने, दिगो विकास र सुरक्षित भविष्य निर्माणका लागि शिक्षा भन्ने नारालाई साकार पार्न शैक्षिक पाठ्यक्रममा सुधार गर्ने र विपद् न्यूनीकरणका लागि विश्वकोषको स्थापना गर्ने जस्तो कुराहरूमा आफ्नो प्रतिबद्धता जाहेर गरेको छ । साथै २५ असोज २०६६ मा नेपाल सरकारबाट स्वीकृत गरिएको रणनीतिमा पनि प्रकोप जोखिम न्यूनीकरण सम्बन्धी अवधारणाहरूलाई आपत्कालीन पूर्वतयारी (Preparedness), प्रतिकार्य (Response) तथा पुनर्लाभ (Recovery) सम्बन्धी कार्यक्रममा व्यवस्थित रूपमा समावेश गर्नेसमेत उल्लेख गरिएको छ । साथै नेपालले तय गरेको अवधारणाहरू सन् २००५ मा १६८ राष्ट्रहरूले तयार गरेको Hyogo Framework तथा सन् २०१५ मार्च १८ मा जापानको Sendai मा सम्पन्न संयुक्त राष्ट्रसंघीय विश्व सम्मेलनले तय गरेको The Sendai Framework for Disaster Risk Reduction 2015-2030 बाट निर्दिष्ट छन् ।

विपद्को सवाल भनेको राहत र उद्धारसंग मात्र सीमित छैन । आधारभूत मानव अधिकार, मानवीय कानून, विकास निर्माण, गास, बास, कपास, शान्ति सुरक्षा एवं सामाजिक, आर्थिक, साँस्कृतिक लगायतका हरेक बिषयहरूसंग यसको प्रत्यक्ष सम्बन्ध छ ।

यस्तै संवेदनशील सवालहरूलाई हृदयङ्गम गरी विपद् व्यवस्थापनका गतिविधिहरूलाई विकासका हरेक पक्षसंग समाहित गर्दै दिगो विकासको अवधारणाभित्र एकीकृत गरिनुपर्ने आजको आवश्यकता रहेको छ । यसका लागि आवश्यक पर्ने अल्पकालीन एवं दीर्घकालीन योजनाका साथ विपद् व्यवस्थापनका गतिविधिहरूलाई विभिन्न सरकारी तथा गैरसरकारी

संघसंस्थाहरु र सरोकारवाला निकायहरुबीचको साभेदारी, समन्वय र सहकार्यमा प्रतिबद्धता र ऐक्यबद्धताका साथ योजना तर्जुमादेखि कार्यान्वयनसम्म कार्य गर्नुपर्ने आजको सान्दर्भिकता हो ।

यिनै कुराहरुलाई मनन गरी खतरा तथा संडकटासन्नता, विपद् प्रभावित गाउँपालिका तथा नगरपालिकाहरु, जिल्लास्थित सरकारी तथा गैरसरकारी संघसंस्थाहरुको क्षमता र सहभागिता सुनिश्चित गर्दै जिल्लास्तरमा विपद् पूर्वतयारी तथा प्रतिकार्य कार्यलाई बलियो बनाउने र विपद् जोखिम व्यवस्थापनलाई स्थानीय तहसम्म प्रभावकारी बनाउने प्रयासस्वरूप कम्तीमा जिल्ला तहमा निर्माण गरिएको जिल्ला विपद् पूर्व तयारी तथा प्रतिकार्य योजना २०६८ लाई अद्यावधिक गरी २०७४ प्रकाशन गर्नुको प्रमुख लक्ष्य हो । यस जिल्लामा विपद् पूर्वतयारी तथा प्रतिकार्य योजनालाई सहजीकरण गर्नको लागि नेपाल रेडक्रस सोसाइटी दाङ जिल्ला शाखाले जिल्ला अगुवा सहयोगी संस्था (District Lead Support Agency-DLSA) को भूमिका निर्वाह गरिरहेको छ ।

१.२ दाङ जिल्लाको सामान्य जानकारी (Brief Introduction of Dang District)

१.२.१ भौगोलिक अवस्थिति, सिमाना तथा राजनीतिक र प्रशासनिक विभाजन

दाङ जिल्ला नेपाल राज्यको पाँच नम्बर प्रदेशमा अवस्थित छ । यस जिल्लाको जिल्ला सदरमुकाम घोराही हो । नेपाल सरकारको स्थानीय पुनर्संरचना नीति अनुरूप यस जिल्लामा हाल १० वटा स्थानीय तह रहेका छन्, जसमा २ वटा उमनपा, १ वटा नपा र ७ वटा गाउँपालिका रहेका छन् । यस जिल्लाका पहाडी भूभाग अन्तर्गत चुरे पर्वतीय क्षेत्रमा केही स्थानीय तहका वार्डहरु रहेका छन् भने अधिकांश क्षेत्र समथर रहेको छ । विश्व मानचित्रमा २७°३६' देखि २८°२९' अक्षांश र ८२°२' देखि ८२°५' देशान्तरको बीचमा यो जिल्ला रहेको छ ।

यस जिल्लाको सरदर लम्बाई पूर्व पश्चिम ९० कि.मी. र उत्तर-दक्षिणको चौडाई करिब ७२ कि.मी. रहेको छ । यस जिल्लाको उत्तरमा सल्यान, रोल्पा र प्युठान जिल्ला, दक्षिणमा भारत, पूर्वमा कपिलवस्तु र अर्घाखाँची जिल्ला साथै पश्चिममा सुर्खेत र बाँके जिल्ला पर्दछन् । यस जिल्लालाई राजनीतिक, प्रशासनिक तथा विकासको दृष्टिकोणबाट १० वटा स्थानीय तहमा विभाजन गरिएको छ ।

१.२.२. भू-क्षेत्र र जमिनको बर्गीकरण

यो जिल्ला समुद्री सतहबाट २१३ मिटरदेखि २०५८ मिटर उचाईसम्मको भू-भागमा रहेको छ । यस जिल्लाको कुल क्षेत्रफल २,९५,५०० हेक्टर अर्थात् २,९५५ वर्ग किलोमिटर छ । कुल भू-क्षेत्रमध्ये चरिचरन १२,९५० हेक्टर, अनुत्पादित २०,४४५ हेक्टर, कृषि ६९९५० हेक्टर र वन १,९२,९५५ हेक्टर रहेको छ । समुन्द्री सतहबाट २१३ मिटर देखि २०५८ मिटरसम्मको उचाइमा रहेको छ ।

१.२.३. दाङ जिल्लाका प्रमुख नदी प्रणाली तथा सहायक नदीनालाहरु

क्र.स.	नदी/ खोला	उद्गम स्थल	सहायक खोलाहरु
१	राप्ती नदी	ऐरावती	रनसिंह, बनघुस्त्री, बौरा, पत्रिङ्गा, महदेबा, सुपैला, पर्नाहा, भालुदोब्रे, मानपुर, गुरुङ, माररी, रसरी, कालिपुरुवा, मंग्रेठा, महतनी, कक्रहवा, करडा, गंगदी, बनकट्टी, भित्री सिक्टा, सुनपथ्री/गोठुवा, गनाहा, बगाहसोती, भालु, फेहरी, कटेसनाला, करम्दी, दोलै, सिङ्गै, कौडिया, अर्नवा अर्जुन, उचानिम्बु, भत्तरकुण्डा, रिहार, च्याउ, अमिलिया र शिबखोला
२	बबई नदी	रामपुर	बालिम, सिस्ने, कटुवा, सेवार, गुर्जे, हापुर, पत्रे), सक्राम, चौवा, ग्वार, काला, पातु, गहते, भमके, बागर, बौलाहा, चिसापानी, च्यान्टी, उपल्लो/तल्लो ट्वाङ, सुसाउने, तुई, कलम, घट्टे, (शिर र पधेरा), मलै
३	भारततर्फ बग्ने खोला	कोईलाबास, बेला, राजपुर	कोईलाबास, गुरुङ, पटौली, खंग्रा, डगमारा, सुनपथ्री, भैसाही र भौवा

दाङ जिल्लामा राप्ती नदीमा आउने बाढीका कारण हरेक वर्ष जसो देउखुरी क्षेत्रका राजपुर, गढवा र राप्ती गाँउपालिका (लालमटिया, सिसहनियाँ, सतबरिया, गोबरडिहा, गंगापरस्पुर, गढवा, बेला र राजपुर) तथा हालको लमही नपाका धेरै स्थानमा नदी

कटान तथा मानवीय क्षतिसमेत हुँदै आएको छ भने २०७१ र २०७४ सालमा बबई नदीमा आएको बाढीका कारण मानवीय तथा भौतिक क्षति हुन पुगेको छ ।

१.२.४. माटोको बनावट र उर्वराशक्ति र संभावित भू-क्षयको क्षेत्र

दाङ जिल्लाको कुल क्षेत्रफलमध्ये ६९ हजार ९ सय ५० हेक्टर अर्थात २३.७ प्रतिशत जमिन खेतियोग्य रहेको छ । जसमध्ये हाल ५७,८२७ हेक्टर भूमिमा मात्र सिंचाई सुविधा पुगेको र बाँकी कृषि भूमिले आकासे वर्षामा नै निर्भर रहनुपर्ने अवस्था छ । राप्ती नदीहरूका साथै चुरे पहाडबाट उत्तर र दक्षिणतिर बग्ने वर्षे खोलाहरूले वर्षेनी यस जिल्लाको धेरै उब्जाउ भूमि कटान गरिरहेका छन् । साथै केही गाविसहरूमा बालुवाकरण हुँदै मरुभूमिकरण हुने र भू-स्खलन हुने कारणले पनि यस जिल्लाको माटोको बनावटमा दिन प्रतिदिन परिवर्तन आइ उर्वरभूमि घट्दै गएको छ ।

यस जिल्लाको उत्तरतर्फको भूभाग भावर र चुरे पर्वत श्रृङ्खलामा पर्ने भएको कारणले भिरालो किसिमको छ । भिरालो भएको कारणले वर्षातमा खहरे खोलाले एकतिर यस क्षेत्रको माटोलाई बगाएर लैजान्छन् भने अर्कोतिर चुरे पहाडबाट बगाई ल्याएको बालुवा, गेग्रानहरू समथर क्षेत्रको भूमिमा ल्याई थुपारी दिने गर्दछन् । जसले गर्दा उब्जाउ भूमिहरू दिन प्रतिदिन मरुभूमिमा परिणत हुँदै भएका छन् ।

राप्ती नदी तथा चुरे पहाडबाट उत्तर दक्षिणतिर बग्ने वर्षे खोलाहरूबाट बाढी प्रकोप पर्ने गरेको छ । बाढीको मारमा देउखुरी क्षेत्रका लालमटिया, सिसहनियाँ, लमही नगरपालिका, राजपुर, गढवा र राप्ती गाउँपालिकामा अवस्थित (सतवरिया, गोबरडिहा, गंगापरस्पुर, गढवा, बेला र राजपुर) समुदायमा हरेक वर्ष भू-क्षय, कटान तथा बाढीको चपेटामा पर्ने गरेका छन् । २०७१ साउनको अन्तिम साता बबई नदी र यस प्रणाली अन्तर्गतका नदीहरूमा आएको बाढी बबई तटीय क्षेत्रका साबिकका गाविसहरूमा भएको मानवीय तथा भौतिक क्षति तथा २०७३ श्रावण १० र ११ गते आएको राप्ती नदीको बाढीले देउखुरी क्षेत्रमा अवस्थित साबिकका गाविसहरू डुवानमा पारेको र १ जनाको मृत्यु भएको थियो । प्रत्येक वर्ष देउखुरी क्षेत्रका बस्तीहरू बाढीको उच्च जोखिममा रहेका छन् भने साविक धर्ना, त्रिपुर नपाको बबई क्षेत्र, डुरुवा, फुलबारी, गोल्टाकुरी, तुलसीपुर नपाको बबई तट क्षेत्र श्रीगाउँ, धनौरी, पञ्चकुले र पुरान्धारा गाविस बबई नदीको बाढीको उच्च जोखिममा रहेका छन् ।

१.२.५. हावापानी, जलवायु बनस्पति तथा वन्यजन्तु

दाङ जिल्लाको जलवायु समशितोष्ण मनसुनी किसिमको भएकोले गर्मीयाममा दिउँसो मरुभूमिबाट बहने लू (रांके) चलेर यहाँको अधिकांश क्षेत्रका जनजीवनलाई निकै असहज तुल्याउँछ भने जिल्लाको उत्तरी क्षेत्रको चुरे पहाडको केही भागमा मात्र गर्मी कम हुन्छ । हिउँदमा पनि यस जिल्लामा राम्रोसँग घाम नलाग्ने र शीतलहर चल्ने कारण अति जाडो हुने भएकोले यहाँको बसोबास प्रायः वर्षेभरी कष्टदायक हुन्छ । यहाँको तापक्रम अधिकतम ४०.० डिग्री सेल्सियससम्म पुग्ने गर्दछ भने जाडो याममा न्यूनतम ० डिग्री सेल्सियससम्म झर्ने गरेको पाइन्छ । सापेक्षिक आद्रता २७ प्रतिशतदेखि ९४ प्रतिशतसम्म र औषत वर्षा वार्षिक १७ मिलिमिटरसम्म हुने गरेको छ । यस दाङ जिल्लामा पाईने वनस्पतिमा साल, साज, बाँझ, सिसौ, खयर, घनेरो, सिमल र सल्लो तथा वन्यजन्तुमा चितुवा, स्याल, हरिण, ब्वाँसो, खरायो चराहरू, मयुर, कालीज, लुईचे आदि रहेका छन् ।

श्रोत: जल तथा मौसम विज्ञान विभाग

१.२.६. जनसंख्याको आकार, बृद्धिदर, घनत्व तथा देश बाहिर रहेको जनसंख्या

२०५८ सालको जनगणना अनुसार यस जिल्लाको कुल जनसंख्या ४ लाख ६२ हजार ३ सय ८० जना रहेको थियो भने २०६८ सालमा यस जिल्लाको कुल जनसंख्या ५ लाख ५२ हजार ५ सय ८३ पुगेको छ । यी दुई जनगणना वर्षको बृद्धिदरलाई आधार मान्दा २०७२ असारमा यस जिल्लाको जनसंख्या ५ लाख ९२ हजार पुगेको छ । यस जिल्लाको जनघनत्व २०६८ को जनसंख्याको आधारमा जनघनत्व प्रतिवर्ग किमी १ सय ८७ जना रहेको छ भने यस जिल्लाका ४३ हजार १ सय ६० युवा जनसंख्या जनगणनाको अवधीमा देश बाहिर रहेको अवस्था छ । हालै थपिएका दुई नगरपालिकाका कारण दाङ जिल्लाको शहरी जनसंख्या ४० प्रतिशतको हाराहारीमा पुगेको छ ।

उल्लेखित विषयवस्तुहरूबाट जनसंख्या सम्बन्धी केही अवस्थाको आकलन भए पनि प्रकोपको अवस्था थाहा पाउनका लागि यो जिल्ला विपद् पूर्व तयारी तथा प्रतिकार्य योजना बनाई प्रकोप व्यवस्थापनमा सहयोग पुऱ्याउने अपेक्षा राखिएको छ ।

१.२.६.१ नयाँ संरचना अनुसारका उमनपा, नपा, गाउँपालिकाको जनसंख्या विवरण:

सि.नं.	विवरण	जनसंख्या				क्षेत्रफल (बर्ग किमि)	कैफियत
		परिवार संख्या	पुरुष	महिला	जम्मा		
१.	तुलसीपुर उमनपा	३१२६२	६७८०४	७५०६५	१४२८६९	३७१.९०	
२.	घोराही उमनपा	३५४५२	७४६५३	८३९७५	१५८६२८	५०४.७०	
३.	लमही नगरपालिका	९४३८	२३१४०	२४८७२	४८०१२	३१५.४०	
४.	राजपुर गाउँपालिका	४४७६	१२२७५	१२७८६	२५०६१	५५६.८०	
५.	गढवा गाउँपालिका	७२७१	१८५६०	२०१०३	३८६६३	३४५.६०	
६.	राप्ती गाउँपालिका	८०५८	१९६४१	२१३०८	४०९४९	१५५.४२	
७.	बंगलाचुली गाउँपालिका	४७३०	१०८७९	१३३६६	२४२४५	२३६.७८	
८.	बवई गाउँपालिका	५९४५	१२५२९	१४९४०	२७४६९	२४९.१०	
९.	शान्तिनगर गाउँपालिका	५३२८	११५९५	१३६०८	२५२०३	११२.३०	
१०.	दंगीशरण गाउँपालिका	४४५५	९९८३	११५०१	२१४८४	१०७.००	
	जम्मा	११६४१५	२६१०५९	२९१५२४	५५२५८३	२९५५.००	

श्रोत : संघीय मामिला तथा स्थानीय विकास मन्त्रालय, जिल्ला समन्वय समिति दाङ स्थानीय तहको विभाजन विवरण २०७३

१.२.६.२. बितगका २ जनगणनालाई आधारमानी तयार गरिएका केही आँकडाहरू

सि.नं.	विवरण	२०५८ को अवस्था	२०६८ को अवस्था
१.	महिलाको जनसंख्या	२,३३,४२२	२९१५२४
२.	पुरुषको जनसंख्या	२,२८,९५८	२६१०५९
३.	जम्मा जनसंख्या	४,६२,३८०	५५२५८३
४.	लैंगिक अनुपात	९८.०९	८९.५४
५.	परिवार संख्या	८२,४९५	११६४१५
६.	औषत परिवार संख्या	५.६०	४.७५
७.	वार्षिक जनसंख्या वृद्धि	२.६६	१.७८ प्रतिशत
८.	जनसंख्या दोब्बर हुन लाग्ने अवधि	२६	३९ वर्ष
९.	जनघनत्व	१५६	१८७ प्रति बर्ग कि.मी.
१०.	शहरी जनसंख्या	१६.६५	४०.५३ प्रतिशत
११.	ग्रामीण जनसंख्या	८३.३५	५९.४७ प्रतिशत
१२.	०-४ अर्थात ५ वर्ष मुनीको जनसंख्या	६७६०३	५३४७४ अर्थात ९.६८ प्रतिशत
१३.	०-१४ (१५ वर्ष मुनीको जनसंख्या)	१९३३६८(४१.८२)	१९९४१२ अर्थात ३६.०९ प्रतिशत
१४.	१५-५९ उमेरको जनसंख्या	२४८१२९ (५३.६६)	३१६१७३ अर्थात ५७.२२ प्रतिशत

१५.	६० वर्ष वा माथिको जनसंख्या	२०८८३ (४.५२)	३६९९८ अर्थात ६.७० प्रतिशत
१६	विदेशी मुलुकमा जाने जनसंख्या	१६,२२४	४३९६०
१७	अपाङ्गको जनसंख्या	२,४५६	१२८८१ अर्थात २.३३ प्रतिशत

श्रोत:- राष्ट्रिय जनगणना, २०५८ तथा २०६८ को नतिजा

१.२.७ जिल्लामा विद्यमान स्वास्थ्य सेवाको अवस्था

राप्ती स्वास्थ्य विज्ञान प्रतिष्ठान, घोराही १ (१०० शैया) । राप्ती अञ्चल अस्पताल, तुलसीपुर १ (५० शैया), लमही अस्पताल १५ शैया, प्राथमिक स्वास्थ्य केन्द्र २ वटा । स्वास्थ्य चौकी ३६ वटा । राप्ती आँखा अस्पताल तुलसीपुरमा १ र लमहीमा १ गरी २ वटा । आयुर्वेदिक चिकित्सालय १, आयुर्वेद अञ्चल अस्पताल १ र आयुर्वेद औषधालय २ वटा तथा निजी अस्पताल ६ वटा रहेका छन् ।

जिल्लामा स्वास्थ्य सेवाको अवस्था हेर्दा राप्ती स्वास्थ्य विज्ञान प्रतिष्ठानमा २२, राप्ती अञ्चल अस्पतालमा ७, जिल्ला जनस्वास्थ्य अन्तर्गत ३, आयुर्वेद चिकित्सालय तथा अञ्चल अस्पतालमा ३, राप्ती आँखा अस्पतालमा १, परिवार नियोजन संघमा १, गरी ३७ डाक्टर उपलब्ध छन् । यसलाई २०७१/०७२ को प्रक्षेपित जनसंख्या ५८७९२४ लाई भाग लगाउँदा प्रति चिकित्सकले १५ हजार ९ सय जना व्यक्तिलाई सेवा दिनुपर्ने अवस्था छ । यद्यपी यो समानुपातिक छैन बढी शहर केन्द्रित छ । जिल्लाको परिवार नियोजन साधन प्रयोग दर ५४ प्रतिशतभन्दा माथि रहेको छ । ५२ प्रतिशत प्रसुति दक्ष स्वास्थ्यकर्मीबाट हुने गरेको छ, यस्तै प्रतिवर्ष ५ आमाको प्रसुतिजन्य जटिलताले मृत्यु भइरहेको छ ।

१.२.८. जिल्लाको सडक सञ्जालको अवस्था :

जिल्लाको २ उमनपा, १ नपा र ७ वटा गाउँपालिकहरू सडक सञ्जालले छोएका छन् । मध्यपश्चिम सडक डिभिजन कार्यालयका अनुसार दाङ जिल्लाको सडक डिभिजन अन्तर्गतको ७ सय ९२ किमीमध्ये २५१ कि.मी. सडक पिच भएको छ । यस्तै ३ सय ५५ किमी ग्राभेल र १ सय ८६ किमी सडक कच्ची रहेको छ । यसबाहेक जिल्ला अन्तर्गतका केही सडक पनि पिच भएका छन् । जिल्ला सडकको क्षेत्रसमेतलाई जोड्दा र स्थानीयस्तरका सडकहरूसमेत जोड्दा यो क्षेत्रफल धेरै रहेको छ । यस जिल्लामा मध्यपश्चिम सडक डिभिजन अन्तर्गत २० वटा सडक रहेका छन् । जिल्ला प्राविधिक कार्यालयले जिल्लाका ९ वटा सडकलाई राष्ट्रिय तथा फिडर सडक भनि छुट्टाएको छ भने जिल्लाका २४ वटा सडकलाई ए, २२ वटा सडकलाई बी र स्थानीय तहका २४ सडक भनि वर्गिकरण गरेको छ ।

१.२.९. खानेपानी तथा सरसफाइ :

यस दाङ जिल्लाको कुल जनसंख्याको ७६.५० प्रतिशत जनसंख्या अर्थात शुद्ध खानेपानी सुविधा पाएको जनसंख्या ४ लाख २२ हजार ९ सय जना रहेका छन् । सरसफाई सुविधा भने जिल्लाका सबै घरधुरीमा पुगेको छ ।

१.२.१० विद्युतीकरण तथा सञ्चारको अवस्था :

यस जिल्लाको सबै स्थानीय तहमा विद्युतीकरण सेवा पुगेको छ । साविक सैघा गाविसको केही स्थानमा विस्तारको कार्य भइरहेको छ भने दुर्गम क्षेत्रमा सोलार लगायत अन्य बैकल्पिक सेवाबाट उज्यालो सेवा लिइरहेको अवस्था छ । वि.सं. २०७५ सालभित्रमा सबै क्षेत्रमा विद्युतको पहुँच पुऱ्याउने लक्ष्य सहित विद्युतीकरणलाई विकासको एक सूचकको रूपमा लिइनुका साथै यसले अन्य सबै क्षेत्रको विकासलाई समेत बढावा दिनमा मद्दत पुऱ्याउँदछ ।

दाङ जिल्लाका सबै गापा/नपाहरूमा टेलिफोन सुविधा पुगेको छ । यस जिल्लामा आ.व.२०७३/७४ सम्ममा नेपाल टेलिकमबाट ल्याण्डलाइन फोन, मोबाइल, स्काइ फोन तथा सी.डी.एम.ए लगायत ६ लाख ५८ हजार ४ सय ५६ लाइनभन्दा बढी फोन लाइन वितरण गरिएको छ । हेलो र एनसेलले वितरण गरेको संख्या जोड्दा यो संख्या अलि धेरै हुन आउँछ । तथापी यी फोन अन्य जिल्लामा पनि उपयोग हुने तथा एकै व्यक्तिले धेरै उपयोग गर्ने गरेको समेत पाइएको छ । जिल्लामा ६ राष्ट्रिय दैनिक, ७ वटा साप्ताहिक, स्थानीय टेलिभिजन ७ वटा र १५ वटा एफएम रेडियो सञ्चालनमा छन् भने रेडियो नेपालको प्रादेशिक संरचना स्थापना भएको छ ।

१.३ विपद् पूर्वतयारी तथा प्रतिकार्य योजनाको अद्यावधिक गर्नुको उद्देश्य :

विपद्को समयमा मानिसमाथि पर्ने प्रतिकूल प्रभावको सामना गर्न स्थानीय स्रोत र साधनको अधिकतम उपयोग गर्दै विभिन्न निकायहरूसँग समन्वय गरी प्रभावित समुदायलाई व्यवस्थित, प्रभावकारी, जाफदेहीयुक्त मानवीय सहयोग उपलब्ध गराउन यस योजनालाई अद्यावधिक गर्नुको मूल उद्देश्य हो ।

- १) प्रकोपका कुनै पनि घटनाबाट हुनसक्ने विपद् र त्यसबाट श्रृजित मानवीय असरहरूलाई न्यूनीकरण गर्न पूर्वयोजना तर्जुमा गर्ने ।
- २) विपद्को समयमा र विपद् पश्चात् गर्ने गतिविधिहरूको जिम्मेवारी क्रमबद्ध रूपमा राखी सरोकारवालाहरूलाई जानकारी गराउने ।
- ३) विपद्को क्षेत्रमा कार्यरत सरकारी, गै.स.स. तथा अन्तर्राष्ट्रिय गैससहरूसँग विपद् पूर्व नै आकस्मिक योजना तयार गरी विपद् सामना गर्नसक्ने क्षमताको पहिचान गर्न ।
- ४) विपद्को समयमा संयमित र संगठित भई विपद् व्यवस्थापन कार्यलाई योजनाबद्ध तरिकाबाट पूर्व जिम्मेवारीको किटान गरी व्यवस्थापन गर्न सहयोग गर्ने ।
- ५) विपद् प्रतिकार्यका लागि प्रतिकार्यलाई प्रणालीलाई सहज तरिकाले प्रतिकार्य गर्नका लागि नेरेसोले निर्माण गरेको बाढी तथा भुकम्प प्रतिकार्य योजनालाई समेत यसै योजनामा समाहित गरी आकस्मिक प्रतिकार्य योजनाको रूपमा प्रयोग गर्ने ।

१.८ विपद् पूर्वतयारी तथा प्रतिकार्य योजना अद्यावधिक गर्नुपर्ने आवश्यकता :

विपद्को समयमा गरिने विपद् व्यवस्थापनमा सहयोग गर्न बनेको विपद् पूर्व तयारी तथा प्रतिकार्य योजनालाई समय अनुकूल बनाउन तथा समय अनुसार स्रोत साधनमा हुने फेरबदल अनुसारको प्रतिकार्य योजना बनाउन यस अधि बनेको प्रतिकार्य योजनालाई अद्यावधिक गर्नुपर्ने हुन्छ ।

- प्रतिकार्य योजना अद्यावधिक गर्दा समयक्रम अनुसार हुने विपद्को पहिचान, त्यसको पूर्व तयारी र त्यसका लागि गर्नुपर्ने योजनाहरूसमेत अद्यावधिक हुने हुनाले विपद्को व्यवस्थापनमा निकै सहजता आउँछ ।
- विपद्को जोखिम कम गर्न, मिलेर काम गर्न, विपद्मा आउने स्रोतलाई विकेन्द्रित गरी क्षेत्रगत रूपले परिचालन गर्न विपद् प्रतिकार्य योजनाले मद्दत गर्छ ।
- प्रभावित समुदायलाई प्रकोपको पूर्व सूचना दिनेदेखि सुरक्षित र सम्मानजनक जीवनयापनका लागि आधारभूत मार्गदर्शनसमेत दिन्छ ।
- विपद् प्रतिकार्य योजना निर्माण र यसको अद्यावधिक गर्दा उद्धार र राहत जस्ता कार्यमा पीडित समुदायको समान पहुँचको प्रत्याभूति गर्छ ।
- आपत्कालीन समयमा सूचना र जानकारी प्रक्षेपणलाई व्यवस्थित गर्न सहयोग गर्छ ।
- क्षेत्रगत रूपमा कामको बाँडफाँड हुने हुँदा मानवीय सहयोग पारदर्शी, प्रभावकारी र व्यवस्थित हुनुको साथै सेवाप्रदायकमा जवाफदेही र उत्तरदायित्वको भावनाको विकास गराउँछ ।
- साथै २०७१ र २०७४ को श्रावण महिनामा दाङ जिल्लामा आएको बाढी र २०७२ को गोरखाको भूकम्पबाट सिकिएका पाठका आधारमा भुकम्प तथा बाढी आकस्मिक प्रतिकार्य योजना निर्माण गरी पूर्वतयारीका कार्यलाई प्रभावकारी बनाउन मद्दत गर्दछ ।
- नेपाल रेडक्रस सोसाईटी दाङ जिल्ला शाखाले तयार गरेको बाढी तथा भुकम्प सम्बन्धी विपद् आकस्मिक योजना (Contingency plan) ले समेत जिल्लाको समग्र प्रतिकार्य प्रणालीलाई प्रभावकारी बनाउन मद्दत गर्दछ ।

१.९ विपद् पूर्वतयारी तथा प्रतिकार्य योजनाको अद्यावधिकको क्षेत्र र सीमा :

यस विपद् पूर्वतयारी तथा प्रतिकार्य योजना अद्यावधिक गरिनुका सिमा र यस योजनाका क्षेत्रहरू निम्नानुसार रहेका छन् ।

- जिल्लास्तरीय विपद् पूर्वतयारी योजनालाई वार्षिक रूपमा अद्यावधिक गर्ने गरिएको छ ।

- यस विपद् पूर्व तयारी तथा प्रतिकार्य योजनालाई अद्यावधिक गर्दा विपद् व्यवस्थापन तथा विपद् जोखिम न्यूनीकरणका लागि बनेको ऐन २०७४, स्थानीय सरकार संचालनका लागि बनेको ऐन २०७४, विपद् जोखिम राष्ट्रिय रणनीति २०६६, विपद् पूर्व तयारी तथा प्रतिकार्य योजना तर्जुमा मार्गदर्शन २०६७, जिल्ला विपद् व्यवस्थापन योजना निर्देशिका २०६९ तथा राष्ट्रिय विपद् प्रतिकार्य ढाँचा २०७०, विपद् पुनर्बास सञ्चालन कार्यविधि २०७१ को परिधि तथा नेरेसो बाढी तथा भुकम्प आकस्मिक योजना २०७४ लाईसमेत समेटी तयार गरिएको छ ।
- यस योजनाले विपद्को पूर्वतयारी तथा प्रतिकार्य कसरी गर्ने विषयलाई मात्र समेटेछ । स्थानीय तहमासमेत विपद् पूर्वतयारी तथा प्रतिकार्य योजना निर्माण गरी कार्यान्वयनका लागि सहयोगी भूमिका रहन सक्नेछ ।
- यो विपद् प्रतिकार्य योजना राष्ट्रिय तथा अन्तर्राष्ट्रिय मान्यता अनुरूप क्षेत्रगत अवधारणा (Cluster Approach) र नेपाल सरकारले कार्यान्वयनमा ल्याएको विपद् व्यवस्थापन ऐन अनुसार स्थानीय तहलाईसमेत समेटी अद्यावधिक गरिएको छ ।
- विपद् परेको अवस्थामा अद्यावधिक गरिएको योजनाले विपद्मा आवश्यक पर्ने श्रोत संकलन तथा परिचालनमा विषयगत सहयोगी निकायको पहिचानमा सहयोग मिल्ने देखिन्छ ।
- अद्यावधिक गरिएको प्रतिकार्य योजनाको कार्यान्वयनले जिल्लास्थित संघसंस्थाहरुले क्षेत्रगत रूपमा जनशक्ति तयार गर्न सक्नेछन् ।

२. विपद् पूर्वतयारी तथा प्रतिकार्य योजनाको अपेक्षित नतिजा :

विपद् पूर्वतयारी तथा प्रतिकार्य योजनाको समग्र उद्देश्य विपद् पूर्वतयारी सम्बन्धी क्रियाकलापहरुलाई संगठित, व्यवस्थित बनाई प्रभावकारी प्रतिकार्य मार्फत् सम्भावित क्षति, नोक्सानी न्यूनीकरण गर्नु हो, साथै विपद्को समयमा प्रभावितको खोज तथा उद्धार गरी स्थानीय स्रोत साधनको अधिकतम उपयोगद्वारा प्रभावित समुदायलाई व्यवस्थित, प्रभावकारी र जवाफदेहीयुक्त मानवीय सहयोग उपलब्ध गराउनु यस योजनाको मूल उद्देश्य रहेको छ । यस योजनाका विशिष्ट नतिजा निम्नअनुसार छन् :

- १) विपद् पहिला गर्नुपर्ने आधारभूत जोखिम न्यूनीकरणका कार्य सुनिश्चित हुनेछन् ।
- २) विपद्का समयमा मानवीय सहयोगलाई व्यवस्थित गर्न सकिनेछ ।
- ३) विपद्का जोखिम कम गर्न सरोकारवाला निकाय, स्थानीय तह र समुदायबीच सहकार्यको अभिवृद्धि हुनेछ ।
- ४) उद्धार र राहतजस्ता कार्यमा प्रभावित समुदायको समान पहुँचको प्रत्याभूति हुनेछ ।
- ५) सामाजिक, साँस्कृतिक मर्यादा तथा सद्भाव अभिवृद्धि भई विपद्को सामनामा एकजुट हुने वातावरण तयार हुनेछ ।
- ६) क्षेत्रगत रूपमा कामका बाँडफाँड हुने हुँदा मानवीय सहयोग, पारदर्शी, प्रभावकारी र व्यवस्थित हुनुका साथै जवाफदेहिता र उत्तरदायित्वका भावनाको विकास हुनेछ ।
- ७) सङ्घटन समुदाय एवं क्षेत्रहरु पहिचान भई प्रकोप जोखिम नक्शांकन तयार हुनेछ ।
- ८) जिल्लामा मानवीय क्षेत्रमा कार्यरत संघ संस्थाहरु पहिचान भई स्रोत र साधनको आँकलन हुनेछ ।
- ९) विषयगत क्षेत्रहरुको बाढी, भूकम्प र आगलागीको आकस्मिक योजना निर्माणभई प्रतिकार्यका लागि सरल दस्तावेज निर्माण हुनेछ ।
- १०) विपद् प्रभावितहरुलाई तत्काल उद्धार तथा राहत सेवा पुर्याउन सरल उपायहरु अविलम्बन गर्न सजिलो पार्नेछ ।
- ११) जिल्ला आपत्कालीन कार्य सञ्चालन केन्द्रबाट समुदाय र केन्द्रबीच द्रुत सूचना स्थापित गरी प्रतिकार्यमा प्रभावकारी हुनेछ ।
- १२) स्थानीयतहमा विपद् सूचनाकेन्द्र स्थापन भई कार्यान्वयनमा आउने र विपद् पूर्वतयारी तथा प्रतिकार्यका लागि सहज हुनेछ ।
- १३) विपद् जोखिम न्यूनीकरण गर्न सराकोरवालाहरुबीच समन्वयात्मक संयन्त्रको निर्माण भई प्रकोपको समय र प्रकोप पश्चात् तत्काल प्रतिकार्य गर्न सहज हुनेछ ।

१४) विपद्को समयमा स्थानीयतह तथा स्थानीय विपद् व्यवस्थापन समितिको समन्वय र सहकार्यमा प्रभावकारी प्रतिकार्यका गतिविधीलाई अघि बढन सहज हुनेछ ।

३. विपद् सम्बन्धी कार्य गर्ने निकायहरू :

यस जिल्लामा स्थानीय तहहरू, सरकारी निकायहरू, विपद्मा सहयोग गर्ने नेपाल रेडक्रस सोसाइटी, जिल्ला आपत्कालीन कार्य सञ्चालन केन्द्र, आईएनएफ, सामुदायिक वन उपभोक्ता महासंघ, बेस, सुआहारा दोश्रो, अपाङ्ग मानव अधिकार तथा सरोकार मञ्च, सीसा नेपाल, मानव कल्याण तथा वातावरण संरक्षण केन्द्र, ग्रामीण महिला उत्थान केन्द्र, नेपाल पत्रकार महासंघ, उद्योग बाणिज्य महासंघ, खानेपानी उपभोक्ता महासंघ, संयुक्त राष्ट्रसंघीय नियकायहरू लगायतका विभिन्न अन्तर्राष्ट्रिय, राष्ट्रिय तथा स्थानीय संघ संस्थाहरूको उपस्थिति रहेको छ । त्यसैगरी स्थानीय तहमा दाङ जिल्ला उद्योग बाणिज्य संघ घोराही, तुलसीपुर, नारायणपुर, हापुरे, भालुवाङ, सिसहनियाँ, विजौरी, गढवा, लमही, निर्माण व्यवसायी संघ, औषधि व्यवसायी संघ, निजि अस्पतालहरू, यातायात व्यवसायी समिति, समुदायमा आधारित गैर सरकारी संस्थाहरू कार्यरत छन् ।

३.१ मानवीय सहायतामा संलग्न साभेदार निकायको सम्पर्क सूची

क्र. सं.	संस्था वा कार्यालय	सम्पर्क व्यक्ति	कार्यालयको टेलिफोन/मोबाई नम्बर
१.	जिल्ला प्रशासन कार्यालय	प्रजिअ/गजेन्द्र वहादुर श्रेष्ठ फोकल पर्सन अमरराज शर्मा	०८२-५६०१३३, ९८५७८०७७७७ ९८५७८३४८१८ ९८४२८५७९९९ cdooffice.dang@gmail.com deocdang2014@gmail.com
२.	जिल्ला समन्वय समिति	जिसअ/कृष्ण प्रसाद गौतम	०८२५६०१४४, ९८५७८८८२२२ ddcdang82@gmail.com
३.	तुलसीपुर उमनपा	नगरप्रमुख घनश्याम पाण्डे विपद् सम्पर्क व्यक्ति : भरेन्द्र खरेल	९८५७८२३८८५ ९८५७८२२३७७ tulsipur.2048@yahoo.com/ jharendrakharel@yahoo.com
४.	घोराही उमनपा	नगरप्रमुख नरुलाल चौधरी विपद् सम्पर्क व्यक्ति: शक्तिराम डाँगी	९८५७८३९९९९ ९८५७८३९६९७ ghorahimun@yahoo.com
५.	लमही उमनपा	नगरप्रमुख कुलवहादुर के.सी. विपद् सम्पर्क व्यक्ति : नेपाल चौधरी	९८५७८४२५५५ ९८५७८४९४०२ lamahinapa@gmail.com
६.	राप्ती गाउँपालिका	गापाप्रमुख नुमानन्द सुबेदी विपद् सम्पर्क व्यक्ति: वेद प्रसाद चौधरी	९८५७८३२३८९ ९८४७८७०९६९ raptiruralmunicipality@gmail.com
७.	गढवा गाउँपालिका	गापाप्रमुख शहजराम अहिर यादव विपद् सम्पर्क व्यक्ति: प्रकाश भण्डारी	९८४७८०५८९६ ९८५७८३२६९६ nooline@gmail.com
८.	राजपुर गाउँपालिका	गापाप्रमुख लोकराज केसी विपद् सम्पर्क व्यक्ति: राम प्रसाद शर्मा	९८५७८३२०५६ ९८५७८३५२४० s.rampd2030@gmail.com
९.	बंगलाचुली गाउँपालिका	गापा प्रमुख भक्त वहादुर वली विपद् सम्पर्क व्यक्ति : चन्द्रकान्त पौडेल	९८५७८३५२०९ ९८५७८३५२९६ chandrakp77@gmail.com
१०.	दंगीशरण गाउँपालिका	गापाप्रमुख भागीराम चौधरी	९८५७८३९५६४ ९८५७८२४४६९

क्र. सं.	संस्था वा कार्यालय	सम्पर्क व्यक्ति	कार्यालयको टेलिफोन/मोबाई नम्बर
		विपद् सम्पर्क व्यक्ति: दल वहादुर बस्नेत	dangisharan2017rmp@gmail.com
११.	बवई गाउँपालिका	गापा प्रमुख भुवनेश्वर पौडेल विपद् सम्पर्क व्यक्ति: नोखिराम ओली	९८४७८१४६५० ९८५७८२५४४४ oli.nokhiram@yahoo.com
१२.	शान्तिनगर गाउँपालिका	गापा प्रमुख कमानसिंह डाँगी विपद् सम्पर्क व्यक्ति : निम बहादुर केसी	९८०९८६६६६९ ९८४९४५०८३२ shantinagargaupalika@gmail.com
१३.	जिल्ला प्रहरी कार्यालय	प्रउ/दुर्गा सिंह फोकल पर्सन प्र.नि.हरी व. बिसी	०८२५६०९९९, ९५७८०५५५५ ९८५७०९०९९३ dpodang@nepalpolice.gov.np
१४.	नेपाली सेना रिपुमर्दन गण	प्रमुख सेनानी राजन बुढाथोकी सेनानी सुनिल थापा (विपद् व्यवस्थापन फोकल पर्सन)	०८२५६९०६२, ९८४९३६४६३२ ९८५७८३४६४५ ripumardanbn@gmail.com
१५.	सशस्त्र प्रहरी बल सिमा सुरक्षा कार्यालय, लमही	सप्रउ/तुलसीराम दाहाल	०८२५६०९६२, ९८५९२७२९९९ apfdangbso1@gmail.com / ojhadr22@gmail.com
१६.	सशस्त्र प्रहरी बल ज्वालामाई गण भालुवाङ	सप्रउ/ जय वहादुर खड्का	४९५९३६, ९८५९२७२०५९ apfjwalalai.btn@gmail.com
१७.	राष्ट्रिय अनुसन्धान जिल्ला कार्यालय	कार्यालय प्रमुख	०८२-५६००४३ kishornk35@gmail.com
१८.	जिल्ला वन कार्यालय	जिवअ/जगदिश प्रसाद गुप्ता	०८२५६००९४, ९८५७८३२५९४ dandfo@dof.gov.np/ dfodang@gmail.com
१९.	जिल्ला जनस्वास्थ्य कार्यालय	कार्यालय प्रमुख	९८५७८३४५८९ dpho.dang@gmail.com
२०.	खानेपानी तथा सरसफाइ डिभिजन कार्यालय	काप्र/चोक प्रसाद धिताल, विपद सम्पर्क व्यक्ति: तिलक न्यौपाने	०८२५६००२६, ९८५७८३४५२६ ९८५७८२९०९४ dhitalchok@yahoo.com , tilak.naupane26@gmail.com
२१.	राप्ती स्वास्थ्य विज्ञान प्रतिष्ठान	काप्र/डा. जनार्दन पन्थी	०८२५६००९९, ९८४७९२९६३७ ०८२-५६२३६५ subregionalhospital.dng@gmail.com
२२.	राप्ती अंचल अस्पताल तुलसीपुर	विनोद सिंह	५२९६२४, ९८४९०८९००७ raptizonalhospital@gmail.com
२३.	जिल्ला शिक्षा समन्वय इकाई	काप्र/ रमेश प्रसाद मैनाली	०८२-५६००९०, ९८५७८३४५०९ deocghorahi@gmail.com
२४.	महिला तथा बालबालिका कार्यालय	काप्र/ विश्वमणी जोशी	०८२-५६००२०, ९८५७८३५९०४ wcodang@gmail.com moteebk@gmail.com
२५.	नेपाल रेडक्रस सोसाइटी	सभापति/नारायण आचार्य, थम्मन चौधरी	०८२-५२००२२, ९८५७८२००७४ ९८४७८२२९४३ nracs.dang@gmail.com
२६.	जनताको तटबन्ध लमही	विनोद कुमार चापागाई	५४०६०९, ९८५७८४०६०९ pepdang@gmail.com
२७.	जल उत्पन्न प्रकोप नि.सव.डि.का लमही	शिवनन्दन शाह	५४०९८०, ९८४९४४२९९९ dwidpdiv18dang@gmail.com
२८.	मध्यपश्चिम सडक डिभिजन कार्यालय घोराही	काप्र/ बद्रि प्रसाद शर्मा	०८२५६०२०३, ९८५७८३६६२३ drodng@gmail.com
२९.	यान्त्रिक कार्यालय घोराही	काप्र/विजय कुमार शाह	०८२-५६०४७९, ९८४४७०८०४०
३०.	शहरी विकास तथा भवन	काप्र/राजेन्द्र पाण्डेय	०८२-५६००२७, ९८५९९३३९०९ dudbcdang@gmail.com

क्र. सं.	संस्था वा कार्यालय	सम्पर्क व्यक्ति	कार्यालयको टेलिफोन/मोबाई नम्बर
	डिभिजन कार्यालय		
३१.	हावापानी फिल्ड कार्यालय	प्रमुख : राजु मिश्र	५६००३४, ९८६८६४९३९२
३२.	पत्रकार महासंघ	अध्यक्ष: सबिन प्रियासन	५६९४९७, ९८५७८३०३४३ fnjdang49@gmail.com/sabinpriyasan@gmail.com
३३.	दाङ जिल्ला उद्योग वाणिज्य संघ घोराही	अध्यक्ष: नारायण भुषाल	५६००६३, ५६३४५२, ९८४७८५८४९० dangdcci@gmail.com, dangcci@yahoo.com
३४.	गैर सरकारी संस्था महासंघ	सचिव : शालिकराम मुसाफिर	९८४७८२३६४४, musaphirs@gmail.com
३५.	बेस	चूर्ण चौधरी, रुपलाल चौधरी	९८५७८२०२४३ churma@gmail.com ९८४७८४९७५५
३६.	FHRD (अपाङ्ग मानव अधिकार सरोकार मञ्च)	बासुदेव रिजाल	०८२५६९०४३, ९८५७८३९३२६ fhrd_dang@yahoo.com
३७.	आईएनएफ	सम्पर्क व्यक्ति: सिलु गुरुङ्ग	९८४७८६९३७८ Cbr.supervisor@dang.nepal.info
३८.	मानव कल्याण तथा वातावरण संरक्षण केन्द्र	सम्पर्क व्यक्ति : तिर्थ सन्तोषी	०८२५६०२४०, ९८५७८३०३५०
३९.	सीसा	अध्यक्ष : साजीदा सिद्धिकी	९८४७८९५२२०
४०.	नेपाल महिला सामुदायिक सेवा केन्द्र	कल्पना न्यौपाने	९८५७८३२६७९
४१.	ग्रामीण महिला उत्थान केन्द्र	अध्यक्ष : आसमानी चौधरी	९८५७८३०३८३ gmukdang@gmail.com
४२.	ओरेक, दाङ	लक्ष्मी अर्याल	०८२५६९६३६, ९८५७८२०९३८
४३.	UNFPA	क्षेत्रीय संयोजक : राम थापा	९८५९०३०६९७, rthapa@unfpa.org
४४.	SUAAHARA -II	कार्यक्रम संयोजक : सुरज कुमार शर्मा	९८५९९४९९७३ SKSharma@hki.org
४५.	जिल्ला आपतकालीन कार्यसंचालन केन्द्र	खिलानाथ दाहाल	९८४२८५७९९९ deocdang2014@gmail.com

३.२ सन्दर्भ सामग्री पुनरावलोकनको नतिजा

विपद् पूर्वतयारी तथा प्रतिकार्य योजना २०६८ को अद्यावधिक २०७२, २०७४ तथा यस वर्षको अद्यावधिक २०७५ निर्माण गर्ने क्रममा अध्ययन गरिएका प्रतिवेदन तथा सामग्रीहरु, औल्याइएका असल अभ्यास, मुख्य सिकाई र सुझावहरु निम्नानुसार उल्लेख गरिएको छ ।

सि.नं	प्रतिवेदनको नाम	पूर्वअसल अभ्यासहरु	मुख्य सिकाई	कुनै सुझाव भए
१.	जिल्ला विपद् पूर्वतयारी तथा प्रतिकार्य योजना-२०६८ को अद्यावधिक २०७३, २०७४	<ul style="list-style-type: none"> ● २०६८ मा पहिलो पटक विपद् पूर्वतयारी तथा प्रतिकार्य योजनाको निर्माण तथा अद्यावधिक २०७३ ● विशेष क्षमताका आधारमा क्षेत्रगत अगुवा संस्था छनौट गरिएको ● जिल्लामा मानवीय क्षेत्रमा कार्यरत संस्थाहरुको सूची तयार भएको 	<ul style="list-style-type: none"> ● प्रकोपको समयमा तोकिएको जिम्मेवारी अनुरूप सबैको सक्रियता नदेखिएको ● कार्ययोजना तयार गरेको तर नियमित समीक्षा हुन नसकेको 	<ul style="list-style-type: none"> ● जिल्लामा एउटा विपद् व्यवस्थापन कोषको स्थापना गर्नु पर्ने ● क्षेत्रगत निकायहरुले सक्रियतालाई बृद्धि गर्नुपर्ने ।
२.	जिल्ला विकास आवधिक योजना	जिल्लाको समग्र विकास निर्माण सम्बन्धी सम्पूर्ण विवरणहरु समेटिएको योजना प्रकाशित भएको	<ul style="list-style-type: none"> ● आवधिक योजनामा विपद् व्यवस्थापनलाई स्थान दिनु राम्रो 	आवधिक योजना कार्यन्वयनमा ल्याउनुपर्ने ।

सि.नं	प्रतिवेदनको नाम	पूर्वअसल अभ्यासहरु	मुख्य सिकाई	कुनै सुझाव भए
३.	जिल्ला जनसंख्या पार्श्वचित्र २०६७ लाई अद्यावधिक गरी २०७१ निर्माण	जिल्लाको समग्र जनसांख्यिक सूचकको अवस्था थाहा पाउन सकिने भएको	● पार्श्वचित्रमा विपद्संग सम्बन्धित प्रयाप्त तथ्याङ्क समेटिन नसकेको	● पार्श्वचित्रमा विपद्संग सम्बन्धित अधिकतम सूचना समावेश गर्नुपर्ने ।
४	जिल्ला विपद् व्यवस्थापन योजना २०७३	सबै स्थानीय तहले संचालन गर्ने विकासका गतिविधिहरुलाई विपद् मैत्री बनाई विपद् जोखिम न्यूनीकरणमा सहयोग भएको	● जिल्लामा संचालन हुने गरेका विकास निर्माणका गतिविधिहरुलाई थप विपद् मैत्री बनाइनु पर्ने	● जिल्लाको विपद् व्यवस्थापन रणनीतिबारे सबै सरोकारवाला निकाय जानकार हुनुपर्ने ● स्थानीय तहकोसमेत विपद् व्यवस्थापन रणनीति तयार गरी कार्यान्वयनमा ल्याइनुपर्ने
५	स्थानीय विपद् व्यवस्थापन योजना २०६८ निर्माण	विपद् व्यवस्थापन योजना निर्माण गरी कार्यान्वयनमा आउनु	विपद् व्यवस्थापन योजना निर्माणमा स्थानीयतहलाई बढि सहभागिता गराइए तापनि नेतृत्वदायी भूमिकामा कमी	स्थानीय विपद् व्यवस्थापन योजनाबारे सबै जानकार हुनु आवश्यक सबै स्थानीय तहले विपद् पूर्वतयारी तथा प्रतिकार्य योजना निर्माण गरी कार्यान्वयनमा ल्यानुपर्ने

३.३. विभिन्न बैठकका निर्णयहरु :

२०७४ फाल्गुण १५ गते जिल्ला विपद् व्यवस्थापन समितिको बैठकमा जिल्लामा विपद्को अवस्थाको समिक्षा गर्दै विपद् पूर्वतयारी तथा प्रतिकार्य योजना २०७३ को अद्यावधिक २०७४ लाई पुनः अद्यावधिक गर्ने निर्णय बमोजिम जिल्ला प्रशासन कार्यालयका दाङका प्रशासकीय अधिकृत अमरराज शर्मा संयोजक, जिल्ला आपत्कालीन कार्यसंचालन केन्द्रका सुचना व्यवस्थापन अधिकृत खिलानाथ दाहाल, नेरेसो दाङ जिल्ला शाखाका १ जना प्रतिनिधिहरुबाट योजनालाई अद्यावधिक गर्ने काम शुरु गरिएको हो ।

जिल्ला विपद् व्यवस्थापन समितिले सबै स्थानीय तहबाट आएको योजना र क्षेत्रगत अगुवा निकायहरुले विपद् पूर्वतयारी तथा प्रतिकार्य योजना जिल्ला आपत्कालीन कार्यसंचालन केन्द्रमा उपलब्ध गराउने भने बमोजिम नेपाल सरकारको नीति तथा निर्णय अनुसार क्षेत्रगत अगुवा निकायहरु स्थानीय तहमा समावेश भइरहेकोले जिल्लामा रहेका विषय क्षेत्रगत कार्यालयहरुलाई समावेश गरी जिल्लाको योजना तयार गरिएको छ भने स्थानीय तहमा रहेका क्षेत्रगत निकायहरुको कार्य सबै स्थानीय तहले गर्ने गरी योजना तयार गरिएको छ ।

३.४. विपद् जोखिम विश्लेषण:

३.४.१ दाङ जिल्लाको प्रकोपको अवस्था (Disaster Scenario)

यस जिल्ला भएर बग्ने राप्ती र बबई मुख्य दुई नदी प्रणाली हुन् भने यी अन्तर्गतका ४ दर्जन बढी नदीनालाहरु यी दुई नदीमा मिसिने सहायक नदी प्रणालीहरु हुन् । राप्ती नदीमा आउने बाढीले हरेक वर्ष कहिले मानवीय क्षति त कहिले सयौं हेक्टर जमिन कटान गर्ने क्रम निरन्तर जारी राखेको छ । २०७१ साउनमा बबई नदी र यस प्रणालीमा मिसिन आउने नदीहरुमा आएको बाढीले यस जिल्लामा १५ जनाको मृत्यु भयो । ३ जना अभै बेपत्ता छन् । ३ सय ९८ घर पूर्ण रुपमा क्षतिग्रस्त भएका छन् भने २०७४ मा बबई नदीमा आएको बाढीका कारण ७ जनाको मृत्यु २ जना घाईते र १ जना बेपत्ता भएको र ३५९ घर पूर्ण क्षति र २८२ घर आंशिक रुपमा क्षति भएका घरपरिवारहरुलाई राहत पुनः स्थापनाको कार्य निरन्तर चलिरहेको छ ।

३.४.२ दाङ जिल्लाको विगत ५ वर्षको बाढी, आगलागी, हावाहुरी, चट्याङ्ग, लगायत बहुविपद्बाट भएको क्षतिको विवरण स्थानीय तह अनुसार

क. स.	साबिक गा.बि.स.	जम्मा घरधुरी	प्रभावित घरधुरी				०७३/७४	०७४/७५ ०७४ चैत्रसम्म	जम्मा
			०६९/०७०	०७०/०७१	०७१/०७२	०७२/०७३			
१.	तुलसीपुर उमनपा	३१२६२	२७	५३	३४४	२७	२१	२२९	७०१
२.	घोराही उमनपा	३५४५२	२०	२४	४८	३६	२९	९१	२४८
३.	लमही नगरपालिका	९४३८	६	४	१३	२२	१७	६५	१२७
४.	राजपुर गाउँपालिका	४४७६	९	८	४१	१७	१२	६७	१५४
५.	गढवा गाउँपालिका	७२७१	१८	१३	८	३८	२६	४	१०७
६.	राप्ती गाउँपालिका	८०५८	९	१९	१२	२८	१८	३	८९
७.	बंगलाचुली गाउँपालिका	४७३०	४	७	१३	८	७	२२	६१
८.	बवई गाउँपालिका	५९४५	५	५	१७९	१०	७	७९	२८५
९.	शान्तिनगर गाउँपालिका	५३२८	७	५	२८	८	५	७२	१२५
१०.	दंगीशरण गाउँपालिका	४४५५	७	५	८७	८	६	९८	२१०
	जम्मा	११६४१५	११२	१४३	७७३	२०२	१४८	७३०	२१०८

श्रोत-नेपाल रेडक्रस सोसाइटी दाङ २०७४ ।

नोट:- विगत ६ वर्षको यो तथ्याङ्क बाढी, आगलागी, हावाहुरी, चट्यांगलगायतका बहुविपद्बाट प्रभावितहरुको हो । यो अवधीमा कुल २ हजार १ सय ८ घरधुरीले बहुविपद्बाट प्रभावित राहत वितरण भएका छन् । गत वर्षको तुलनामा बाढीका कारण प्रभावितहरुको संख्या बृद्धि भएको हो ।

३.४.३ दाङ जिल्लामा आगलागी र बाढीबाट प्रभावित भएको घर संख्या :

विपद्	०६९/०७०	०७०/०७१	०७१/०७२	०७२/०७३	०७३/७४	०७४/७५ ०७४ चैत्रसम्म	जम्मा	औषतमा प्रति वर्ष प्रभावित हुने घरसंख्या
बाढी	८	८	५९३	४८	२८	६४१	१३२६	२ सय २१ घर
आगलागी	१०४	१३७	१८०	११८	८५	७८	७०२	१ सय १७ घर
हावाहुरी, असिनापानी, चट्याङ्ग					१३	११	२४	४ घर
दुवै प्रकोप जम्मा	११२	१४५	७७३	१६६	१२६	७३०	२०५२	३४२ घरपरिवार

श्रोत-DEOC/DDMC, नेपाल रेडक्रस सोसाइटी दाङ २०७४

नोट:- माथिको तालिकाले विगत ६ वर्षको आगलागी र बाढीबाट भएको क्षतिको विवरण देखाएको छ । जिल्लाभरको अवस्था हेर्दा हरेक वर्ष १ सय १७ घर आगलागीको चपेटामा परेका छन् भने बाढीबाट २ सय २१ घर र अन्य बहुविपद्

वाट ४ घर प्रत्येक वर्ष विपद्का कारण क्षति हुने गरेको छ । आ.व. ०७१/०७२ र ०७४/७५ मा बबई नदीमा आएको बाढीले सयौंको संख्यामा खेतियोग्य जमिनसमेत कटान गरेको छ । यस आँकडाले विपद्को तयारी तथा प्रतिकार्यलाई अभूत तयारीका साथ अगाडि बढाउनुपर्ने देखिन्छ ।

३.४.४ दाङ जिल्लामा बितेको ७ वर्षमा भएको सडक दुर्घटनाको अवस्था मापन :

आर्थिक वर्ष	दुर्घटना संख्या	मृत्यु	घाइते	संलग्न सवारी
आव २०६८/०६९	८१	७६	३१५	१६६
आव २०६९/०७०	१६०	५४	३३७	१८९
आव २०७०/०७१	१५७	७४	३१५	२११
आव २०७१/०७२	१३०	५४	१८१	१६९
आव २०७२/०७३	११२	७१	२४४	१४८
आव २०७३/०७४	१४०	७७	२२१	१७२
आव २०७४/७५ चैत्रसम्म	१२२	५९	२११	१५८
जम्मा	९०२	४६५	१८२४	१२१३
औषतमा प्रतिवर्ष	१२९ वटा दुर्घटना	६७ जनाको मृत्यु	२६० जना घाइते	१७४ सवारी साधन दुर्घटनामा क्षति

श्रोत- जिल्ला ट्राफिक प्रहरी कार्यालय दाङ, २०७४

नोट:- माथिको तालिकाले विगत ७ वर्षमा भएका सवारी दुर्घटनाको अवस्थालाई झल्काउँछ । दाङमा हरेक वर्ष १२९ वटा दुर्घटनाका घटना भईरहेका छन् भने ६७ जनाको मृत्यु भइरहेको छ । सवारी दुर्घटनाका कारण मृत्यु हुनेको संख्यामा वृद्धि भएको देखिन्छ । यस्तै हरेक वर्ष औषतमा २ सय ६० जना दुर्घटनाको कारणले घाइते भएका छन् । यी दुर्घटनामा संलग्न सवारी साधन संख्या १७४ वटा रहेका छन् ।

३.४.५ दाङ जिल्लामा हुने विपद्हरूको जोखिमता विश्लेषण :

दाङ जिल्लामा हुने विपद्हरूको जोखिमता विश्लेषण गर्ने काम पहिलो पटक वि.सं. २०६८ मा तयार गरिएको विपद् पूर्वतयारी तथा प्रतिकार्य योजना निर्माणका क्रममा गरिएको थियो । यसलाई अद्यावधिक गर्ने सन्दर्भमा सम्पूर्ण स्थानीय तहहरू, जिल्ला विपद् व्यवस्थापन समितिका सदस्यहरूसँग छलफल गरी जिल्लामा हुनसक्ने जोखिमका क्षेत्रहरू पहिचान गर्ने तथा उक्त प्रकोपको जोखिमतालाई विश्लेषण गरिएको छ । जसअनुसार दाङमा रहेका जोखिमहरू निम्न प्रकार रहेको पाइएको छ ।

क. बाढी, ख. पहिरो, ग. आगलागी, घ. सडक दुर्घटना, ङ. भूकम्प, च. सर्प दंश र छ. चट्याङ

३.४.६ विपद्का क्षेत्र तथा जोखिमता विश्लेषण :

क्र. सं.	स्थानीय तह	सम्भावित विपद्को प्रकार (१ निम्न-५ उच्च)							विपद्स्तर संकेत (भूकम्प सबै स्थानीयतह)
		वाढी	पहिरो	आगलागी	भूकम्प	सडक दुर्घटना	शीत लहर	सर्प दंश	
१.	घोराही उमनपा	३	२	२	४	५	१	१	बाढी र आगलागी
२.	तुलसीपुर उमनपा	४	२	२	४	५	१	१	बाढी, सडक दुर्घटना, आगलागी
३.	लमही नपा	४	१	३	४	५	३	२	दुर्घटना बाढी र आगलागी, सर्पदंश
४.	राजपुर गापा	४	३	४	४	१	३	२	बाढी र आगलागी, सर्पदंश
५.	गढवा गापा	४	२	४	४	१	३	४	बाढी, आगलागी, सर्पदंश
६.	राप्ती गापा	५	२	३	४	५	३	३	बाढी, सडक दुर्घटना,

क्र. सं.	स्थानीय तह	सम्भावित विपद्को प्रकार (१ निम्न-५ उच्च)							विपद्स्तर संकेत (भुकम्प सबै स्थानीयतह)
		वाढी	पहिरो	आगलागी	भुकम्प	सडक दुर्घटना	शीत लहर	सर्प दंश	
									सर्पदंश, पहिरो
७.	बवई गापा	५	२	२	४	२	२	२	वाढी, आगलागी, सर्पदंश
८.	शान्तिनगर गापा	३	३	२	४	२	१	१	वाढी र पहिरो
९.	दंगीशरण गापा	३	२	२	४	२	२	१	वाढी, आगलागी,
१०.	बंगलाचुली गापा	२	५	३	४	१	१	१	पहिरो, आगलागी

श्रोत : जिल्ला आपत्कालीन कार्यसंचालन केन्द्रको वार्षिक प्रतिवेदन २०७४

माथिको विपद् जोखिम स्तरीकरणमा ५ अंकलाई उच्च जोखिम, ४ अंकलाई जोखिम र ३ अंकलाई मध्यम जोखिम मानिएको छ भने २ र १ अंकलाई कम जोखिममा राखिएको छ। भुकम्प सबै उमनपा नपा/गापाका लागि जोखिमको क्षेत्र मानिएकाले यहाँ छुट्टै राखिएको छैन। तालिकामा देखाउन उच्च जोखिम र जोखिमलाई जोखिम क्षेत्रका रूपमा एक खण्डमा र मध्य जोखिम क्षेत्रका रूपमा राखिएको छ। वाढी र भुकम्पको विपद्का लागि नेरेसोले तयार गरेको आकस्मिक योजनालाई पनि आधार मान्न सकिन्छ।

३.४.७ विपद् जोखिम विश्लेषणको सूचक अनुसारको एकिकृत तालिका :

विपद्को क्षेत्र	उच्च जोखिम क्षेत्र	मध्य जोखिम
भुकम्प (Earthquake)	स्थानीय तहका सबै क्षेत्र	-
वाढी (Flood)	राजपुर गापा, गढवा गापा वार्ड १,२,३,४,५,६,७, राप्ती गापा वार्ड नं १,२,३,४,५,६,७,८ दंगीशरण गापा वार्ड नं.१,२, बवई गापा वार्ड नं. १, ७, शान्तिनगर गापा वार्ड नं.५,६ र ७, लमही नगरपालिका वार्ड नं २,४,६, तुलसीपुर उमनपा वार्ड नं.५,११,१३	तुलसीपुर उमनपा वार्ड नं.१,२,३,४, ७,१२,१४,१५,१६,१७,१८,१९, घोराही उमनपा वार्ड नं. ३,५,८,९,११,१२, लमही नगरपालिका वार्ड नं ९ गढवा गापा वार्ड नं. ८,
पहिरो (Landslide)	बंगलाचुली गापा वार्ड नं. ३,४,५ र ६ तथा शान्तिनगर गापा वार्ड नं. १ र ३	बवई गापा वार्ड नं. २,३, बंगलाचुली गापा वार्ड नं. १,२ र ८, राप्ती गापा वार्ड नं. ९
आगलागी (Fire)	राजपुर गापा र गढवा गापा, दंगीशरण, बंगलाचुली गापा, बवई गापा १, २,	राप्ती गापा वार्ड नं. ९, शान्तिनगर गापा, बवई गापा वार्ड नं. ३,४,५,६,७
सडक दुर्घटना (Road accident)	तुलसीपुर र घोराही उमनपा, लमही नपा वार्ड नं. २,३,६,८ र ९, राप्ती गापा वार्ड नं. ६ र ७,	अन्य सबै गापा उमनपा, नपा क्षेत्रका वार्डहरू
सर्पदंश (Snake Bite)	राजपुर गापा, गढवा गापा, दंगीशरण गापा	राप्ती गापा, लमही नपा वार्ड नं.९,
शीतलहर (Coldwave)	-	राजपुर गापा र गढवा गापा राप्ती गापा र लमही नपा

श्रोत: नेरेसो, जिआकासके दाडको वार्षिक प्रतिवेदन २०७४

विपदको जोखिम विश्लेषण नक्सा :

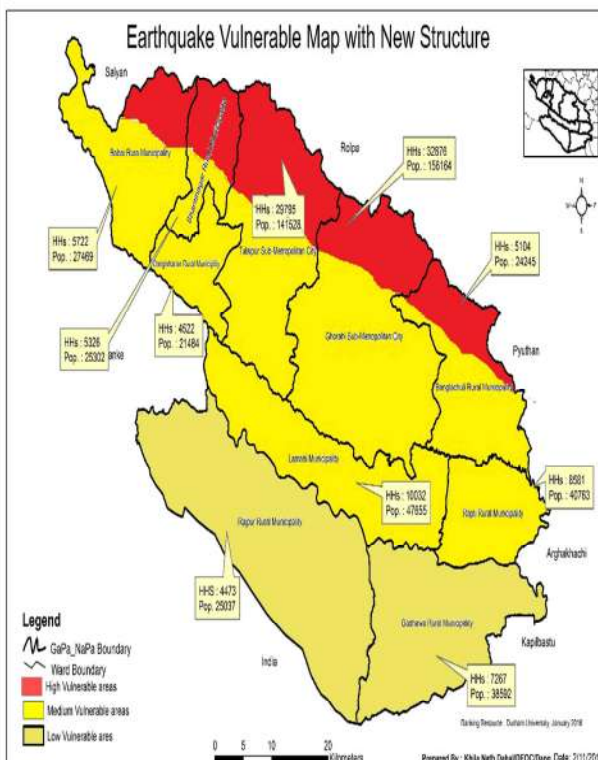
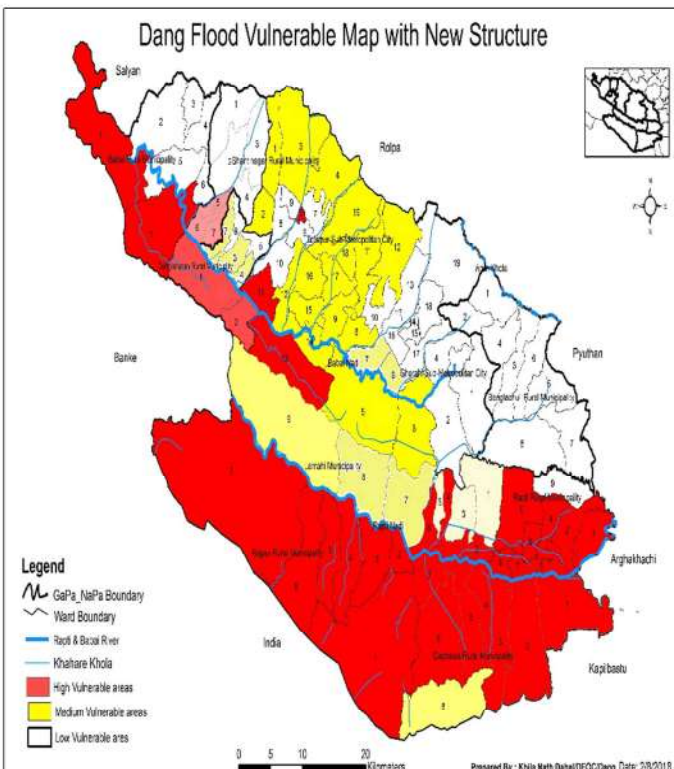
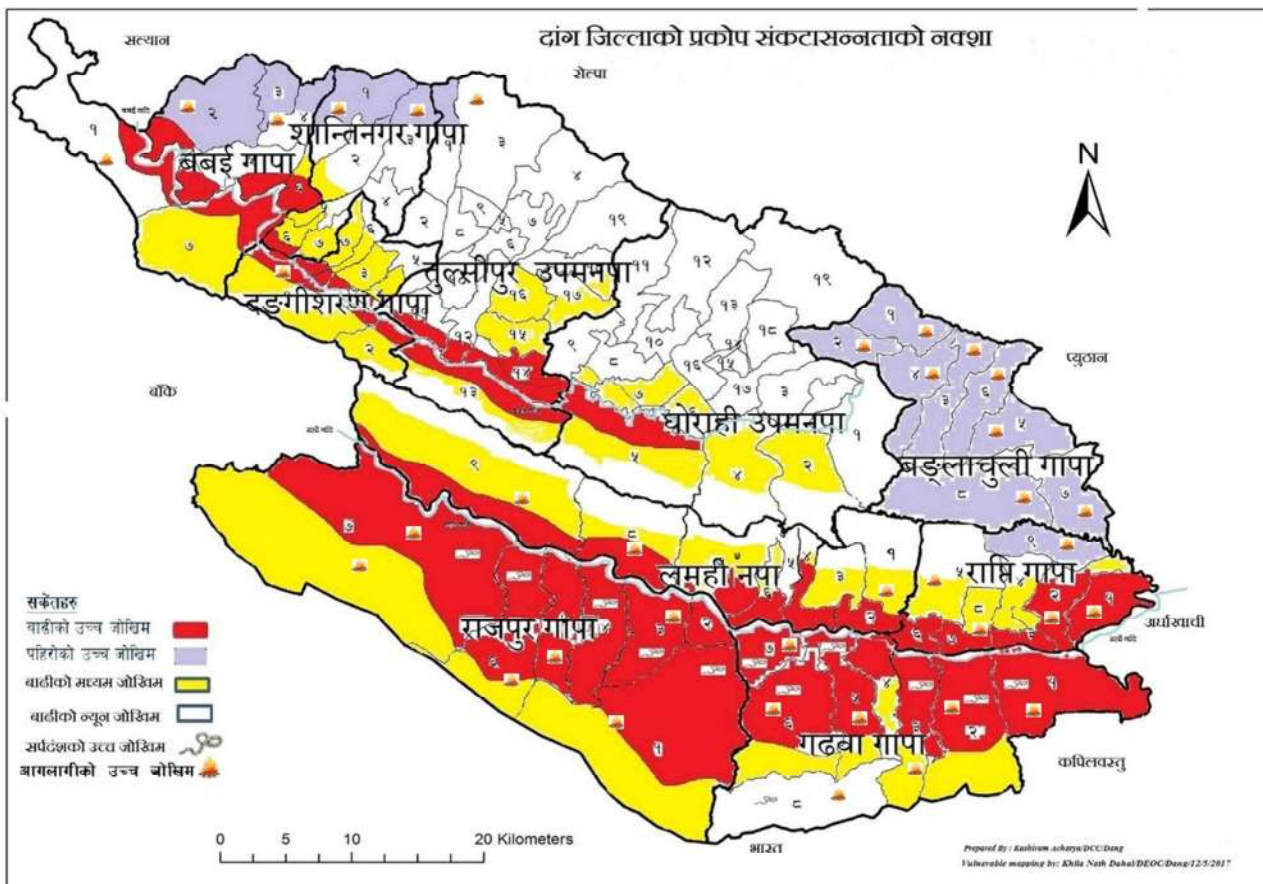

जिल्ला विपद व्यवस्थापन समिति, जिल्ला आपत्कालिन कार्यसंचालन केन्द्र दाङ ।

३.४.८ जिल्लामा हुनसक्ने विपद्को क्षतिको सम्भावित अवस्था: (Possible Scenario)

क). बाढी (Flood)

बाढीको कारणबाट जिल्लाका धेरै स्थानीय तहहरू प्रभावित भइरहेका छन् ।

जिल्लाभित्र रहेका मुख्य नदी तथा यसको प्रभावलाई निम्न अनुसार उल्लेख गरिएको छ ।

क्र. सं.	मुख्य नदी	प्रभावित हुने क्षेत्र	प्रभाव पार्न सक्ने क्षेत्र	कैफियत सम्भावित क्षति
१	राप्ती नदी	राजपुर गापा, गढवा गापा वार्ड १,२,३,४,५,६,७,८ राप्ती गापा वार्ड नं. १,२,३,४,५,६,७,८, लमही नगरपालिका वार्ड नं २,४,६,९	४ वटा स्थानीय तह अधिकांश वडाहरू	प्रभावित घरधुरी १००० ५ सय पूर्ण रूपमा प्रभावित । ३ सयघर आंशिक क्षति हुने । जसमध्ये २ सय बाढी घर एक हप्तादेखि १ महिनासम्म विस्थापित । मानवीय क्षतिमा मृत्यु, घाइते तथा बेपत्ता हुनसक्ने । पशु चौपाया लगायतका जिविकोपार्जनका श्रोतहरूमा क्षति पुग्ने । जमिन १०२७ खेतियोग्य हेक्टर जमिन डुवान ।
२	बबई नदी	दंगीशरण गापा वडा नं.१,२, बबई गापा वडा नं. १, ७, शान्तिनगर गापा वडा नं.५,६ र ७, तुलसीपुर उमनपा वडा नं.१,२,३,४,५,११,१३,७,१२,१४,१५,१६,१७,१८,१९ र घोराही उमनपा वडा नं. ३,५,८,९,११,१२,	५ वटा स्थानीय तहका केही वडाहरू	
यस बाहेक राप्ती नदी प्रणालीमा जोडिने रनसिंह, बनघुस्री, बौरा, पत्रिङ्गा, महदेबा, सुपैला, पर्नाहा, भालुदोब्रे, मानपुर, गुरुड, माररी, रसरी, कालिपुरवा, मंग्रेठा, महतनी, कक्रहवा, करङ्गा, गंगदी, बनकट्टी, भित्री सिक्टा, सुनपथ्री/गोठुवा, गनाहा, बगाहसोती, भालु, फेहरी, कटेसनाला, करम्दी, दोलही, सिङ्गै, कौडिया, अर्नवा अर्जुन, उचानिम्बु, भत्तरकुण्डा, रिहार, च्याउ, अमिलिया र शिबखोलाले देउखुरीका उपत्यकाका गाविसहरू र बालिम, सिस्ने, कटुवा, सेवार, गुर्जे, हापुर, पत्रे), सक्राम, चौवा, ग्वार, काला, पातु, गहते, भमके, बागर, बौलाहा, चिसापानी, च्यान्टी, उपल्लो/तल्लो ट्वाड, सुसाउने, तुई, कलम, घट्टे, (शिर र पधेरा), मलै खोलाले दाड र फुलबारी उपत्यकाका गाविसहरूमा उल्लेख्य मात्रामा खेतियोग्य जमिनको कटान, बालीको नोक्सानी तथा सयौं हेक्टर जमिन कटान गरिरहेको अवस्था छ ।				

बाढी: २०७१ र २०७४

२०७१/०४/२८ र २९ गते गएको बाढीबाट प्रभावित	२०७४/०४/२८, २९ र ३० गते गएको बाढीबाट प्रभावित
जनसंख्या:- ● जम्मा प्रभावित : ५३८५ ● पूर्ण प्रभावित: ३३२१ ● आंशिक प्रभावित: २०६४	जनसंख्या:- ● जम्मा प्रभावित: ३०१८ ● पूर्ण प्रभावित: १६८९ ● आंशिक प्रभावित : १३२०

भौतिक क्षति:- <ul style="list-style-type: none"> ● जम्मा घरधुरी : ९६१ ● पूर्ण घरधुरी : ५९३ ● आंशिक घरधुरी : ३६८ मानवीय क्षति:- <ul style="list-style-type: none"> ● मृत्यु : १८ जना ● घाइते: २ जना <p>श्रोत:जिल्ला विपद् पुर्बतयारी तथा प्रतिकार्य योजना २०७३</p>	भौतिक क्षति:- <ul style="list-style-type: none"> ● जम्मा घरधुरी: ६४१ ● पूर्ण घरधुरी: ३५९ ● आंशिक घरधुरी: २८२ मानवीय क्षति:- <ul style="list-style-type: none"> ● मृत्यु : ७ जना ● बेपत्ता : १ जना ● घाइते : २ जना <p>श्रोत:जिल्ला आपत्कालिन कार्य संचालन केन्द्र बाढी प्रतिवेदन २०७४</p>
--	--

ख) भूकम्प (Earth Quake):

यस जिल्लामा हालसम्म भूकम्पका कारण कुनै त्यस्तो क्षति ब्यर्होनु परेको छैन र भूकम्प प्रतिकार्यको अनुभव पनि छैन तर Humanitarian Country Team (HCT) and key partners engaged Durham University ले गरेको अध्ययन अनुसार नेपालको मध्य तथा सुदुर पश्चिम भागमा भूकम्प जानसक्ने सम्भावना रहेको ठूलो मात्रामा जनधनको क्षति हुनसक्ने अनुमान गरेको छ । HCT को प्रतिवेदनलाई आधार मान्ने हो भने भूकम्पको प्रतिकार्यको लागि राम्रो तयारी गर्नुपर्ने देखिन्छ । विपद्को समयमा विपद् प्रभावितको जीवन र बहुमूल्य सम्पत्तिको संरक्षण तथा सुरक्षा गरी मानिसमाथि पर्ने प्रतिकूल प्रभावको सामना गर्न जिल्लामा उपलब्ध साधन स्रोतको अधिकतम उपयोग गर्दै प्रभावित समुदायलाई व्यवस्थित, प्रभावकारी र जवाफदेहीयुक्त तरिकाले मानवीय सहयोग उपलब्ध गराउनु तथा विपद् जोखिम न्यूनीकरणका कार्यलाई संस्थागत रूपमा प्रवर्द्धन गर्नुपर्ने देखिन्छ ।

ग) आगलागी (Fire)

प्रभावित गाविस	संभावित क्षति विवरण
घोराही, तुलसीपुर उमनपा र लमही नपा, राप्ती गाउँपालिका, राजपुर गाउँपालिका, बंगलाचुली गाउँपालिका जोखिममा रहेको	<p>औषतमा १ सय १७ घरमा हरेक बर्ष आगलागीबाट क्षति हुने गरेको । जुन विगत बर्षहरु भन्दा केहि कम हो ।</p> <ul style="list-style-type: none"> ● जिन्सी, भांडा, लत्ताकपडा ६० प्रतिशत ● नगद १५ प्रतिशत ● अन्न ७० प्रतिशत ● कागजपत्र ७० प्रतिशत ● भौतिक सम्पत्ती घर ८० प्रतिशत ● मानवीय क्षति ४ प्रतिशत ● चौपाया १० प्रतिशत

घ) सडक दुर्घटना (Road Accident)

मानवीय क्षतिको हिसावले हेर्ने हो भने सडक दुर्घटना यस जिल्लाको पहिलो चुनौतिको रूपमा रहेको छ ।

प्रभावित गाविस	संभावित क्षति विवरण
पूर्व पश्चिम राजमार्ग क्षेत्र, लमही तुलसीपुरसम्मको क्षेत्र उच्च जोखिममा रहेको	<p>औषतमा प्रतिवर्ष मृत्यु ६७ जना</p> <p>औषत प्रतिवर्ष घाइते २ सय ६० जना</p> <p>गांभिर घाइते घाइतेको करिब १०० जना अंगभंग</p> <p>पशुचौपायाको क्षति औषत ४ वटा</p> <p>सवारी साधनको क्षति औषत प्रतिवर्ष १७४ वटा</p>

ड) शीतलहर

प्रभावित गाविस	संभावित क्षति विवरण
जिल्लाका १० स्थानीय तहहरूमध्ये देउखुरीमा पर्ने लमही नगरपालिका, राप्ती गापा, राजपुर गापा, गढवा गापा शीतलहरको मध्यम जोखिम रहेको ।	विगत वर्षहरूमा शितलहरबाट मृत्यु हुने संख्या नभएको तर प्रभावित भई विरामी हुने गरेको छ । विरामीको संख्या १०० जनाभन्दा बढी ।

च) शर्पदंश (Snake Bite)

प्रभावित गाविस	संभावित क्षति विवरण
उच्च जोखिम : राजपुर गाउँपालिका, गढवा गाउँपालिका, राप्ती गाउँपालिका, लमही नपा मध्यम जोखिम : दंगिशरण गापा, बवई गापा, शान्तिनगर गापा, तुलसीपुर उमनपा, घोराही उमनपा, बंगलाचुली गापा	औषतमा अनुमानित मृत्यु ४-६ जना । गंभिर विरामी भएर निको हुने २५-३० जना ।

विपद्को कारणले प्रत्येक वर्षमा हुने व्यापक धनजनको क्षति र विस्थापित लगायत प्रभावितहरूको लागि एउटा सहभागितामूलक विपद् तयारी योजना निर्माण गरी कार्यान्वयन गर्नसके मात्र प्रभावितहरूले न्याय पाउनसक्ने अवस्था भएको हुँदा विपद्बाट हुने क्षतिलाई न्यूनीकरण गर्न जिल्लास्तरमा विपद् योजनाको आवश्यकता महसूस गरिएको छ । त्यसैले यस दाङ जिल्लामा देखिएका सम्भावित विपद्हरूलाई व्यवस्थापन तथा न्यूनीकरण गर्नका लागि योजनाबद्ध रूपले अगाडी बढनुपर्ने आवश्यकता भएको हुँदा जिल्लास्थित सबै स्थानीय तहहरूले विपद् पूर्व तयारी तथा प्रतिकार्य योजना निर्माण गरी कार्यान्वयनमा ल्याउनुपर्ने आवश्यकता छ ।

ज) दाङ जिल्लामा जोखिममा रहेको जनसंख्या (विपद्मा ख्याल गरिनुपर्ने वर्ग)

क्र.सं.	बिबरण	संख्या	कैफियत
१	एकवर्ष मुनीको जनसंख्या	१२९२७	
२	५ वर्ष मुनीको जनसंख्या	५३४७४	
३	एकल महिला	११४५८	
४	जेष्ठ नागरिक ६० माथिको	५१४५३	
५	गर्भवती महिला	१६५९३	DPHO Target 2073
६	अपाङ्गता भएका व्यक्तिहरू	१२८८१	२.३३ प्रतिशत
७	१० - १९ उमेरका किशोरीहरू	७३९९८	
८	प्रजनन् उमेरका महिला	१५७०८१	
	जम्मा जनसंख्या	३८०८५६	

श्रोत : केतबि २०६८ र दाङ जिल्लाको नपा/गापा प्रोफाइल २०७४

३.५.जिल्लाको निकायगत श्रोत साधनको आँकलन (Stakeholders Stocks Mapping)

जिल्लामा विपद् पर्दा प्रयोगमा आउनसक्ने श्रोतलाई निकायगत हिसावले आँकलनको प्रयास गरिएको छ । जसलाई तलको तालिकामा दिइएको छ ।

क्र. सं.	कार्यालय/संस्था	सामग्रीको विवरण (खाद्य, गैर खाद्य)	परिमाण	उपलब्ध स्थान	प्राप्त गर्न लाग्ने समय
१.	जिल्ला प्रशासन कार्यालय	राहत वितरणका लागि नगद	१० लाख चालु वर्ष	नेबैलि	तत्काल, नेपाल सरकारको स्वीकृत मापदण्ड अनुरूप
२.	जिल्ला समन्वय समिति	समन्वय		जनशक्ति	स्थानीयतहसँगको समन्वयमा तत्काल प्रतिकार्य गर्न सकिने
३.	जिल्ला कृषि विकास कार्यालय	विउविजन तथा विषादी		सबै स्थानीय तहको ईकाईमा	तत्काल, जि.कृ.वि.का.को स्वीकृत मापदण्ड अनुरूप
४.	जिल्ला बन कार्यालय	काठ उपलब्ध गराउन सकिने	आवश्यकता अनुसार	जिल्ला/ई.ब.का. मा	तत्काल जिल्ला विपद् व्यवस्थापन समितिको आवश्यकता अनुसार
५.	जिल्ला जनस्वास्थ्य कार्यालय	दक्ष जनशक्ति RRT औषधी	१५ देखि २० जनासम्म	जिश्वाका, स्युजा, श्रीगाउँ, मानपुर र लमही	तत्काल आवश्यकता अनुसार ११ वटा निजी अस्पतालहरुको समन्वयमा
६.	नेपाली सेना रिपुमर्दन गण	दक्ष जनशक्ति	१०० जना	घोराही तुलसीपुर लमही	तत्काल
७.	सशस्त्र प्रहरी बल	दक्ष जनशक्ति	८८ जना भन्दा बढी	भालुबाङ, लमही,	तत्काल
८.	नेपाल प्रहरी	दक्ष जनशक्ति	१३४ जना	जिल्लाभर	तत्काल, सामान्य घरेलु औजार
९.	नेपाल रेडक्रस सोसाइटी	गैर खाद्य सामग्री एम्बुलेन्स जुरेस ईकाई प्राथमिक उपचारबक्स खोज तथा उद्धार सामग्री	५० सेट २ वटा ५४ वटा १० सेट १ सेट	ने.रे.स. दाङ	तत्काल
१०.	जिल्ला शिक्षा विकास समन्वय ईकाई	शैक्षिक सूचना संकलन जनशक्ति		सबै स्थानीय तहमा	स्थानीय तहमा रहेको ईकाईमा समन्वय गरी आवश्यकता अनुसार
११.	महिला तथा बालबालिका कार्यालय	मनोविमर्ष कर्ता डिग्रीटी किट कम्मल	२ जना १० वटा आवश्यकतानुसार	महिला तथा बालबालिका कार्यालय	स्थानीय तहसँगको समन्वयमा
१२.	राजनैतिक दल		स्वयंसेवक		आवश्यकता अनुसार कार्यकर्ता परिचालन
१३.	यान्त्रिक कार्यालय	डोजर लोडर पानी ट्याडकर	१ १ १	यान्त्रिक कार्यालय	मध्यपश्चिम तथा क्षेत्रीय डिभिजन कार्यालयको स्विकृतिमा
१४.	भूमिगत जल परियोजना	चेनपुल्ली	१	भुजवि लमही	तत्काल आवश्यकता अनुसार
१५.	राष्ट्री स्वास्थ्य विज्ञान प्रतिष्ठान	एम्बुलेन्स, आकस्मिक सेवा	१ वटा २४ सै घण्टा	घोराही	तत्काल आवश्यकता अनुसार

क्र. सं.	कार्यालय/संस्था	सामग्रीको विवरण (खाद्य, गैर खाद्य)	परिमाण	उपलब्ध स्थान	प्राप्त गर्न लाग्ने समय
१६.	यातायात व्यवसायी समितिहरु	यातायात तथा ढुवानीका साधन	आवश्यक पर्ने जति	दाङका सबैजसो स्थानमा	भाडामा तत्काल आवश्यकता अनुसार
१७.	बेस	केही नगद	स्वयंसेवक तथा केही	बैंक, समुदाय	आवश्यकता अनुसार
१८.	अपांग मानवअधिकार सरोकार मञ्च	अपांगताका लागि औजारहरु	स्वयंसेवक	समुदायमा	आवश्यकता अनुसार
१९.	मानव कल्याण तथा वातावरण संरक्षण केन्द्र		स्वयंसेवक		बिपद्को बेला सहयोग गर्न सकिने
२०.	सीसा				बिपद्को बेला सहयोग गर्न सकिने
२१.	नेपाल महिला सामुदायिक सेवा केन्द्र	केही नगद आकस्मिक कोष शैक्षिक सामग्री			बिपद्को बेला सहयोग गर्न सकिने
२२.	ओरेक		स्वयंसेवक		आवश्यकता अनुसार
२३.	ग्रामीण महिला उत्थान केन्द्र	आकस्मिक कोष शैक्षिक सामग्री	स्वयंसेवक	बैंक, समुदाय	आवश्यकता अनुसार

श्रोत: निकायगत कार्यालय दाङ २०७४

३.५.१ जिल्लामा उपलब्ध खोज तथा उद्धारका सामग्रीहरु (Heavy Equipments) :-

क्र.सं.	विवरण	उपलब्ध साधन मात्रा	उपलब्ध हुने निकाय
१	दमकल	४ वटा	घोराही र तुलसीपुर उमनपा तथा लमही नगरपालिका
२	डोजर	८३ वटा	१ वटा यान्त्रिक कार्यालय, ८२ निजी भाडामा लिन सकिने । नेपाल ह्याबी ईक्युपमेन्ट व्यवसायी संघ दाङ ।
३	लोडर	२	यान्त्रिक कार्यालय ।
४	स्काभेटर २२०	१३ वटा	निजी भाडामा लिन सकिने (नेपाल ह्याबी ईक्युपमेन्ट व्यवसायी संघ दाङ) ।
५	बुल्डोजर	नभएको	मध्यपश्चिम क्षेत्रीय सडक निर्देशनालय नेपालगञ्जबाट मगाउनुपर्ने अवस्था ।
६	क्रेन	नभएको	मध्यपश्चिम क्षेत्रीय सडक निर्देशनालय नेपालगञ्जबाट मगाउनुपर्ने अवस्था ।
७	सब बाहन	१ वटा	लमही अस्पताल
८	डुङ्गा	१२ वटा	सिसहनियाँ, गोर्बर्दिहा, गंगापरस्पुर, बेला राजपुर, सतवरिया ।
९	यातायात साधन बस, ट्रक, गाडी	प्रसस्त	यातायात समितिहरूसँग समन्वयमा भाडामा लिएर चलाउन सकिने ।
१०	पानी ट्याङ्कर	१५ वटा	खापाउ संस्था घोराही उमनपा र अन्य निजी रुपमा संचालन भएकाबाट भाडामा लिन सकिने ।
११	ईन्धन पम्पहरु	४२ वटा	२० हजारदेखि १ लाख लिटरसम्मका निजी पेट्रोल तथा डिजेल पम्पहरु
१२	चेनपुल्ली	१ वटा	भूमिगत जल परियोजना लमही ।
१३	टुचिन	१ वटा	नेपाली सेना ।
१४	एम्बुलेन्स	३८ वटा	राष्ट्री स्वास्थ्य विज्ञान प्रतिष्ठान, निजी अस्पताल, स्वास्थ्य चौकी लगायत निजी र नेपाल रेडक्रस सोसाइटीकोसमेत ।

३.५.२ सुरक्षा निकायहरूसँग भएका खोज तथा उद्धारका सामग्रीहरु (Search and Rescue Materials):

क्र. सं.	सामग्री विवरण	नेपाली सेना	सशस्त्र प्रहरी वल		नेपाल प्रहरी	जिल्ला प्रशासन कार्यालय	कुल जम्मा
			सिसुका	ज्वालामाई			
१	प्लाष्टिक डोरी (मीटर)	१०००	६२५	-	२२७०	-	३८९६
२	क्लाइम्बीङ डोरी (मीटर)	२००	-	-	-	२००	४००

क्र. सं.	सामग्री विवरण	नेपाली सेना	सशस्त्र प्रहरी वल		नेपाल प्रहरी	जिल्ला प्रशासन कार्यालय	कुल जम्मा
			सिसुका	ज्वालामाई			
३	क्याराविना (गोटा)	४	२	-	-	४	१०
४	गल (गोटा)	१	५	३	७	-	१६
५	जस्ताको वाल्टीन (गोटा)	३	१५	-	९	३	३०
६	सावेल (गोटा)	६	३	१०	१९	-	३८
७	हेल्मेट (गोटा)	१४	३७	१०	९	२	७०
८	स्ट्रेचर (गोटा)	२	३	५	९	१०	२९
९	फायर एक्सटीनगुईसर (गोटा)	१	५	-	-	१	७
१०	पिग (गोटा)	१०	७	१०	१५	११	५३
११	लाइफ ज्याकेट (गोटा)	५०	२१	३५	१३०	१५	२५१
१२	मोटर बोट (गोटा)	१	-	-	-	-	१
१३	रबर बोट प्याडल र पम्प सहित (गोटा)	१	-	१	-	-	२ (नेरेसोमा थप १ वटा रहेको छ)
१४	मेगाफोन (गोटा)	-	१	-	४	२	७
१५	रबर ट्युब (गोटा)	३	९	-	२५	-	३७
१६	मेटल बकेट (गोटा)	-	३	-	-	३	६
१७	फाएर फाईटिङ क्लोथ सेट	-	७	-	-	-	७
१८	छालाको बुट (जोर)	-	-	१०	-	-	१०
१९	मेगा टर्च लाईट (गोटा)	१०	२	१	-	४	१७
२०	दक्ष जनशक्ति (जना)	१००	३०	८८	१३४	-	२६०
२१	हेड लाईट (गोटा)	-	-	३	-	-	३
२२	जुटको डोरी (मि.)	५००	-	-	-	-	५००
२३	टुचिन (गोटा)	१	-	-	-	-	१
२४	बोल्ट कटर (गोटा)	-	१	१	-	-	२
२५	गमबुट (जोर)	९	१४	-	९	-	३२
२६	बञ्चरो (गोटा)	११	५	२	८	-	२६
२७	आरा (गोटा)	२	२	२	५	-	११
२८	Rescue Gloves (Pairs)	१५	६०	१८	१३	-	१०६
२९	Cotton Gloves (Pairs)	-	२०	१८	-	-	३८
३०	Sciatic Rope (Roll)	-	२	-	-	-	२
३१	भन्याड (थान)	-	-	-	-	१	१
३२	Iron Picket (Pcs.)	-	१	-	-	-	१
३३	Rescue Haller (pcs.)	-	२	-	-	-	२
३४	Wrist Bag (Pcs.)	-	३	-	-	-	३
३४	Crow bar 22mm (Pcs.)	-	३	३	-	-	६
३५	Rescue Vest (Pcs.)	-	३	-	-	१	३
३६	पिकअप भ्यान (संख्या)	२	-	-	-	-	२
३७	Screw Gotten carabineers (Pcs)	-	२	-	-	-	२
३८	बेल्ला (गोटा)	२३	२०	-	५४	३	१००
३९	गैठी थान (गोटा)	२३	-	-	४७	३	७३
४०	त्रिपाल(गोटा)	-	४	-	१३	१	१८
४१	कम्मल (गोटा)	-	४	-	-	४	८
४२	व्याग प्याक (गोटा)	९	-	-	-	३	१२

क्र. सं.	सामग्री विवरण	नेपाली सेना	सशस्त्र प्रहरी बल		नेपाल प्रहरी	जिल्ला प्रशासन कार्यालय	कुल जम्मा
			सिसुका	ज्वालामार्ई			
४३	रवर मेट्रेस सानो (गोटा)	-	५	-	-	६	११
४४	छिनो (गोटा)	६	२	२	४	-	१४
४५	प्राथमिक उपचार बाक्स (गोटा)	३	३	१	५	१	१३
४६	स्वाटर (गोटा)	२२	५	५	१०	-	४२
४७	च्याक हुक (गोटा)	-	६	५	-	-	११
४८	च्याक (गोटा)	-	८	४	-	-	१२
४९	जम्म सुट (गोटा)	१४	१४	१२	१३	-	५३
५०	टर्च लाईट (गोटा)	१३	१४	१०	-	-	३७
५१	पानी बोतल (गोटा)	१४	१५	९	-	-	३८
५२	टेन्ट (थान) 27.5m2	-	-	-	-	२	२
५३	च्यापेलिङ रोप (रोल)	१	-	-	-	-	१
५४	लेजर बोट पाता (गोटा)	१५	-	-	-	-	१५
५५	ओबिएम (गोटा)	१	-	-	-	-	१
५६	बोरा (गोटा)	८	-	-	-	-	८
५७	घन (गोटा)	-	-	५	१५	-	२०
५८	पानी तान्ने पम्प	-	-	-	१	-	१

श्रोत : मनसुन पूर्वतयारी तथा प्रतिकार्य योजना २०७४

३.५.२ निकाय पहिचान:

ख) विपद्मा निकायगत पहिचान (कसले के गर्ने)

निकाय	बिषयगत क्षेत्र	सम्पर्क व्यक्तिको नाम	सम्पर्क नम्बर
जिल्ला प्रशासन कार्यालय	समन्वय तथा परिचालन	प्रजिअ. गजेन्द्र बहादुर श्रेष्ठ	०८२-५६०१३३
नेपाली सेना श्री रिपुर्मदन गण	जुनसुकै विपद् व्यवस्थापनको लागि पूर्व तयारीमा रहने ।	प्रसे. राजन बुढाथोकी	०८२-५६१०६२
नेपाल प्रहरी, जिल्ला प्रहरी कार्यालय	जुनसुकै विपद् व्यवस्थापनको लागि पूर्व तयारीमा रहने ।	प्रउ.दुर्गा सिंह	०८२-५६०१९९
शसस्त्र प्रहरी बल,	जुनसुकै विपद् व्यवस्थापनको लागि पूर्व तयारीमा रहने ।	सप्रउ दिपक कुमार शर्मा (सप्रव सिसुका) सप्रउ जय व.खड्का (सप्रव भालुबाङ गण)	४१७०४८ ४१५१३६
जिसस,	समन्वय तथा श्रोत व्यवस्थापन	स्थानीय समन्वय अधिकारी	५६००३८
शिक्षा विकास समन्वय ईकाई	स्थानीय तहमा रहेको ईकाईसँगको समन्वयमा आपत्कालीन शिक्षा	जिशिसअ	५६००१०
कृषि विकास कार्यालय	खाद्य तथा कृषि	प्रमुख : दीपक शर्मा	५६०१३०

खानेपानी तथा सरसफाई डिभिजन कार्यालय	खानेपानी, स्वच्छता तथा सरसफाई	डिई: चोक प्रसाद धिताल	५६००२६
जिल्ला महिला बालबालिका कार्यालय	स्थानीय तहमा रहेको ईकाइसंगको समन्वयमा आपत्कालीन संरक्षण	प्रमुख:विश्वमणी जोशी	५६००२०
नेपाल रेडक्रस सोसाईटी,	स्वयंसेवक तथा गैरखाद्य सामग्री व्यवस्थापन	सभापति: नारायण आचार्य थम्मन चौधरी	०८२५२००२२ ९८४७८२२९४३
जिल्ला जनस्वास्थ्य कार्यालय,	महामारी नियन्त्रण औषधी व्यवस्थापन	कार्यालय प्रमुख	५६०००५
जिल्ला वन कार्यालय	आपत्कालीन आश्रय स्थान तथा काठ उपलब्ध	प्रमुख: जगदिश प्रसाद गुप्ता	५६००१४
शहरी विकास तथा भवन डिभिजन	आपत्कालीन आश्रयमा प्राविधिक सहयोग	डिई : राजेन्द्र पाण्डेय	५६००२७
जिल्ला आपत्कालीन कार्य सञ्चालन केन्द्र	सूचना समन्वय तथा सम्पर्क	खिलानाथ दाहाल सूचना अधिकृत	९८४२८५७९९१
सडक डिभिजन कार्यालय	सडक सुचारु राख्ने	डिई: बद्रि प्रसाद शर्मा	५६०२०३
पत्रकार महासंघ	सूचना संप्रेषण	अध्यक्ष : सबिन प्रियासन	५६१०९७
उद्योग बाणिज्य संघहरु	खाद्यान्न संकलन तथा वितरणमा सबै उद्योग बाणिज्य संघसंग समन्वय तथा सहजीकरण गर्ने	अध्यक्ष : नारायण भुषाल	०८२-५६००६३

३.६ आवश्यकताको लेखाजोखा तथा खाडल पहिचान:

आवश्यकताको लेखाजोखा र खाडल पहिचानको सन्दर्भमा पनि क्षेत्रगत रूपमा नै जिल्लामा भएका श्रोतहरुको अवस्था आँकलन गर्ने, त्यसमा थप आवश्यक के हो भन्ने पत्ता लगाउने र विगतका विपद् सम्बोधनका सन्दर्भमा देखिएका खाडलहरु समस्याहरु पहिचान गरी त्यसलाई आगामी विपद्को अवस्थामा सम्बोधन गर्न सकिने गरी तयारी अवस्थामा रहने गरी प्रतिकार्य योजना बनाउने काम भएको छ । .

- सबै स्थानीय तहले विपद् व्यवस्थापन ऐन २०७४ लाई आत्मसाथ गरी तोकिएको जिम्मेवारी अनुसार कार्य गर्नुपर्ने छ ।
- जिल्लामा प्रयाप्त मात्रामा खोज तथा उद्धारका सामाग्रीहरुको भण्डारण गर्नुपर्ने देखिन्छ ।
- सबै स्थानीयतहले विपद् जोखिमको पहिचान गरी पूर्वतयारी तथा प्रतिकार्य योजना बनाई कार्यान्वयनमा ल्याउनुपर्ने ।
- सबै स्थानीय तहले विपद् प्रभावितहरुलाई तत्काल अस्थायी आवासका लागि विपद् पूर्व नै खुल्ला तथा सुरक्षित स्थानको पहिचान गर्नुपर्ने ।
- स्थानीय तहले विपद् व्यवस्थापनका लागि क्षमता अभिवृद्धिका गतिविधि संचालन गर्नुपर्ने । जस्तै: विपद् लेखाजोखा, विपद् जोखिम न्यूनीकरण, विपद् व्यवस्थापन योजना तर्जुमा, सामुदायिक खोज उद्धार, जोखिमको नक्शांकन आदि सम्बन्धी तालिमको आयोजना गर्न सकिने ।
- सरकारको नयाँ संरचना अनुसार जिल्लामा भएका सबै क्षेत्रगत कार्यालयहरु स्थानीय तहमा रहने भएको हुँदा सबै स्थानीय तहले क्षेत्रगत अबधारणालाई (Cluster Approach) अबलम्बन गरी सबै क्लष्टरलाई सक्रिय बनाउने । जसमा: राहत, विपद् लेखाजोखा, शिक्षा, स्वास्थ्य, खानेपानी सरसफाई, अस्थायी आवास, संरक्षण आदि आवश्यकताको आधारमा सक्रियता बनाउने ।
- स्थानीय आपत्कालीन कार्यसंचालन केन्द्रको स्थापना गरी पूर्णरूपमा प्रभावकारी ढंगबाट संचालनमा ल्याउने

३.६.१ स्थानीय तहहरूमा श्रोत साधन मापनको अवस्था

क्र.स	स्थानीय तह	विपद् पूर्व तयारी योजना	खुला क्षेत्र/सुरक्षित स्थान पहिचान	विपद्का न्युनतम औजार भण्डारण	विपद् व्यवस्थापन समिति	बिपद् व्यवस्थापन कोष
१	राप्ती गाउँपालिका	छैन	छैन	छ	छ	छ
२	बंगलाचुली गाउँपालिका	छैन	छैन	छैन	छ	छ
३	बबई गाउँपालिका	छैन	छैन	छैन	छ	छ
४	राजपुर गाउँपालिका	छ	छैन	छ	छ	छ
५	दङ्गाशरण गाउँपालिका	छ	छैन	छ	छ	छ
६	शान्तिनगर गाउँपालिका	छैन	छैन	छैन	छ	छ
७	गढवा गाउँपालिका	छ	छैन	छ	छ	छ
८	लमही नगरपालिका	छैन	छ	छ	छ	छ
९	घोराही उपमहानगरपालिका	छैन	छैन	छैन	छ	छ
१०	तुलसीपुर उपमहानगरपालिका	छैन	छैन	छैन	छ	छ
जम्मा		३ मा बनेको	१ मा गरिएको	५ मा गरिएको	१० मा बनेको	१०मा राखिएको

नोट:- माथिको तालिकाबाट केही विपद् स्थानीय तहहरूमा पूर्व तयारीका अभ्यासहरू सुरु भएको छ । सबै स्थानीय तहमा विपद् पूर्वतयारी तथा प्रतिकार्य योजना बनाई नियमित अध्यावधिक गर्नुपर्ने र बनाइसकिएको योजनालाई कार्यान्वयनमा ल्याउनुपर्ने छ । सबै स्थानीय तहमा खुला तथा सुरक्षित क्षेत्रहरू पहिचान गर्नुपर्ने आवश्यकता रहेको छ र सुरक्षित क्षेत्रहरू हुँदाहुँदै पनि पहिचान नगरिँदा विपद्को समयमा प्रभावित परिवारहरूलाई व्यवस्थापन गर्न चुनौतिपूर्ण हुँदै गएको छ । स्थानीय तहले विपद्मा प्रयोग गर्न सकिने औजार तथा उद्धारका केही सामान्य औजारहरू स्ट्रेचर, अग्नी नियन्त्रण सामग्री लगायतका आधारभूत सामग्री भण्डारण गर्नुपर्ने छ । जसले समयमा नै प्रभावितहरूको ज्यान बचाउन मद्दत गर्छ । सबै स्थानीय तहले विपद् व्यवस्थापन समिति गठनसम्म गरेको पाईयो भने विपद्मा प्रयोग गर्न सकिने गरी विपद् व्यवस्थापन कोषहरू स्थापना गरेको पाइयो । राजपुर र गढवा गाउँपालिकामा नेपाल रेडक्रस सोसाइटीको सहयोगमा ENCORE कार्यक्रम मार्फत विपद् जोखिम, विपद् जोखिम न्यूनीकरणका गतिविधिहरू सञ्चालन गरिरहेका छन् भने केही स्थानीय तहले विपद् न्यूनीकरणका लागि सचेतना कार्यक्रम सञ्चालन गर्न थालेका छन् । अपाङ्ग मानव अधिकार सरोकार मञ्चको सहयोगमा साविक गोर्दिहा गाविस गढवा गाउँपालिका वडा नं.१, मलमलामा आपत्कालीन गृह निर्माण भएको छ ।

४. विपद्को प्रकृतिमा आधारित विषयगत प्रतिकार्य योजना

४.१. विषयगत क्षेत्रको परिचय (Introduction of Cluster Approaches)

विपद् पूर्वतयारी तथा प्रतिकार्य योजनाको प्रभावकारिताका लागि राष्ट्रिय र जिल्लास्तरमा विषयगत क्षेत्र (Cluster) हरू र स्थानीय तहहरूमा रहने क्षेत्रगत ईकाइहरूलाई आधार मानेर कार्य विभाजन गरिएको छ । यस अवधारणाको कार्यान्वयन गर्न जिल्लास्तरका लागि वर्तमान समयमा चुनौति देखिए स्थानीय तह र सो अन्तर्गत रहने विषयगत ईकाइहरूको पनि कार्यविभाजनको स्वरूपलाई स्वीकार गर्दा प्रभावकारिता र जिम्मेवारीबोध हुने भएकोले जिल्लास्तरमा रहने विषय क्षेत्रगत कार्यालयहरूले आ-आफ्नो क्षेत्रगत अवधारणालाई स्वीकार गर्ने र स्थानीय तहलेसमेत यस अवधारणालाई लागु गर्नुपर्ने छ । अन्तर्राष्ट्रियस्तरबाट मान्यता प्राप्त क्षेत्रगत अवधारणाका विशेषता निम्नअनुसार रहेका छन्:

- ठूलो विपद्को अवस्थामा सक्रिय रहने भए पनि क्षेत्रगत अवधारणाले स्थानीय तहदेखि समुदायसम्म आफ्नो उपस्थिति कायम राख्छ ।
- प्रतिकार्य प्रक्रियामा विशेषज्ञताको उपयोग गर्ने भूमिका निर्वाह गर्छ ।
- मानवीय सहयोगलाई प्रभावकारी, जिम्मेवार र उत्तरदायी बनाउने कार्यलाई निश्चित गर्छ ।
- मानवीय सहयोगका क्षेत्रको पहिचान गरी त्यसअनुरूप सहयोगको खाका तयार गर्छ ।
- प्रतिकार्यमा देखिएका कमिकमजोरीको निराकरण गरी कार्ययोजनाको समीक्षा गर्दै आवश्यकतानुसार जिम्मेवारी निर्धारण तथा परिमार्जन गर्छ ।
- विशेष संकटासन्न समूहहरू अपांगता भएका व्यक्तिहरू, महिला, बालबालिका, एकल महिला, जेष्ठ नागरिक, सुत्केरी तथा गर्भवती महिला आदिलाई विशेष प्राथमिकतामा राखी प्रतिकार्यका गतिविधिहरूलाई अगाडी बढाईनेछ ।
- सबै स्थानीय तहमा नेतृत्व गर्ने ईकाइ हुने भएकोले वास्तविक प्रभावितको लेखाजोखा हुने, समयमा नै प्रतिकार्यका गतिविधिहरूलाई कार्यान्वयनमा ल्याई मानवीय सेवा कार्यमा छिटो र सहज हुने छ ।

४.१.२ उद्देश्य :

क्षेत्रगत अवधारणाका प्रमुख उद्देश्य निम्नअनुसार रहेका छन् ।

- जिल्ला तथा स्थानीय तह मार्फत क्षेत्रगत रूपमा मानवीय सहयोगलाई प्रभावकारी बनाउनु ।
- स्थानीय तह र जिल्लास्तरमा आपत्कालीन पूर्वतयारी तथा प्रतिकार्यका गतिविधिहरूलाई चुस्त र कार्यान्वयन योग्य बनाउनु ।
- क्षेत्रगत समस्याको लेखाजोखा र समाधानका उपायको लागि स्थानीय तहहरूले नै पूर्वतयारी तथा प्रतिकार्यका लागि योजना निर्माण गरि विशेषज्ञ परिचालन गर्नु ।
- समुदाय, स्थानीय तह, जिल्ला, प्रदेश र केन्द्रबीच समन्वय र समझदारी अभिवृद्धि गर्नु ।
- स्थानीयतह र क्षेत्रगत नेतृत्व गर्ने निकायहरूबीच क्षेत्रगत ज्ञान, सीप, प्रविधिको प्रभावकारी कार्यान्वयन गर्नु ।

४.२ जिल्लास्तरमा सक्रिय रहने क्षेत्रगत नेतृत्व: (Cluster Lead)

विपद्को समयमा मानवीय सहयोगलाई प्रभावकारी बनाएर विपद् प्रभावितहरूको जीवनरक्षाका लागि जिल्ला विपद् व्यवस्थापन समितिसँग सहकार्य गरी जिल्लास्तरमा निम्न अनुसार क्षेत्र निर्धारण र काम गर्ने गरी २०६८ मा क्षेत्र विभाजन गरिएको हो । जसलाई अहिले २०७५ मा अद्यावधिक गरी परिमार्जन गर्ने काम गरिएको छ । विषय क्षेत्रको अगुवा तथा सहयोगी संस्थाको सूचि यसप्रकार रहेको छ ।

क्षेत्रगत नेतृत्व गर्ने निकायहरू :

विषयगत क्षेत्र	जिल्ला तहमा क्षेत्रगत रूपमा नेतृत्व गर्ने निकाय	सम्पर्क व्यक्ति	फोन/मोबाईल/मेल
१. खोज, तथा उद्धार	जिल्ला प्रशासन कार्यालय,	प्रजिअ गजेन्द्रवहादुर श्रेष्ठ	०८२५६०९३३, ९८५७८०७७७७ cdooffice.dang@Gmail.com
	नेपाली सेना, रिपुमर्दन गण	प्र.से. राजन बुढाथोकी	२५६९०६२, ९८४९३६४६३२ ripumardanbn@gmail.com
	जिल्ला प्रहरी कार्यालय	प्रउ दुर्गा सिंह	९००,०८२५६०९९९८५७८०५५५५ dang_karya@nepalpolice.gov.np
	सशस्त्र प्रहरी वल सिसुका लमही	सप्रउ तुलसीराम दाहाल	०८२४९७०४८, ९८५७८७२९९९ ojhadr22@gmail.com, dangbsoapfn@gmail.com
	सशस्त्र प्रहरी वल ज्वालामाई गण भालुवाड	सप्रउ जय वहादुर खड्का	०८२४९५९३५, ९८५९२७२०५९ apfjwalamai.btn@gmail.com,

विषयगत क्षेत्र	जिल्ला तहमा क्षेत्रगत रूपमा नेतृत्व गर्ने निकाय	सम्पर्क व्यक्ति	फोन/मोबाईल/मेल
२. खाद्य तथा कृषि	स्थानीय तहमा रहेको कृषि विकास ईकाई	स्थानीय तहमा कार्यरत कृषि फोकल पर्सन	विस्तृत विवरण अनुसूची १०मा दिईएको छ।
३. आपत्कालीन आवास तथा गैर खाद्य	श.वि.भ.डि.का. र नेपाल रेडक्रस सोसाइटी	प्रमुख डिई राजेन्द्र पाण्डे सभापति नारायण आचार्य	०८२५६००२७/९८५७८३९८९९ ०८२५२००२२, ९८५७८२००७४ dudbcdang@gmail.com nrcsdang@gmail.com
४. स्वास्थ्य र पोषण	जिल्ला जनस्वास्थ्य कार्यालय दाङ	कार्यालय प्रमुख	०८२५६०००५ dhodang@gmail.com विस्तृत विवरण अनुसूची ०९ मा दिईएको छ।
५. शिक्षा	जिल्ला शिक्षा समन्वय ईकाई	जि.शि.विकास समन्वय अधिकारी	०८२५६००१०/९८५७८३४९०५ deoghorahi@gmail.com
६. संरक्षण	स्थानीय तहमा रहेको महिला तथा बालबालिका ईकाई	स्थानीयतहमा कार्यरत महिला तथा बालबालिका फोकल पर्सन	विस्तृत विवरण अनुसूची ८ मा दिईएको छ।
७. खानेपानी, तथा सरसफाइ	खानेपानी तथा सरसफाई डिभिजन कार्यालय	डि. ई. चोक धिताल	०८२५६००२६/९८५७८२९०९४/ ९८५७८३४५२६ dhitalchok@yahoo.com tilak.naupane26@gmail.com
८. राहात /पुनःनिर्माण /पुनःस्थापना	जिल्ला समन्वय समिति, स्थानीय तह सबै	जिल्ला समन्वय अधिकारी	०८२५६०१४४/९८५७८८८२२२ ddcdang82@gmail.com स्थानीय तहको सम्पर्क विवरण अनुसूची १ मा राखीएको छ

४.२.१ क्षेत्र (Cluster) : खोज तथा उद्धार, समन्वय ।

नेतृत्व प्रदान गर्ने निकाय : जिल्ला प्रशासन कार्यालय

४.२.१.१ विपद् सम्बन्धी परिस्थिति : सम्भावित मानवीय तथा भौतिक असर

- सार्वजनिक पुर्वाधारहरू (सडक, पुल, बिद्युत, आपूर्ति, सञ्चार) आंशिक तथा पूर्ण रूपमा क्षति ।
- आवास तथा व्यक्तिगत सम्पत्ति आंशिक तथा पूर्ण रूपमा क्षति, बाल-बालिका, महिला, वृद्ध-वृद्धा, अपाङ्गता भएका व्यक्तिहरू मुख्य रूपमा प्रभावित हुने गरी मानिसहरू विस्थापन हुने ।
- विद्यालयमा कक्षा कोठा, प्रहरी चौकी र स्वास्थ्य केन्द्रजस्ता उपलब्ध सार्वजनिक संस्थाहरूमाथि प्रभावितहरूको चाप बढ्ने ।
- सामुदायिक संस्थागत ठाउँहरूमा अस्थायी आवासमा बसेको समयमा सामुदायिक स्वास्थ्य सम्बन्धी समस्याहरू आउन सक्ने ।
- विस्थापित परिवारहरूलाई अस्थायी आवास सम्बन्धी सहयोग आवश्यक हुने ।

समष्टिगत उद्देश्य :

- तयारी अवस्थाको अनुगमन गर्नका लागि अनुगमन सम्बन्धी बैठक-खोजी तथा उद्धार सम्बन्धी टोलीको गठन, खाद्य सामग्री तथा गैर खाद्य सामग्रीको पहिले नै भण्डारण अन्य क्षेत्रहरूको तयारी गर्न ।
- तीन वटा क (कसले, के, कहिले) ढाँचाको विकास र जिल्ला विपद् व्यवस्थापन समितिमा सूचनाको व्यवस्थापन र प्रतिकार्य प्रणालीलाई सहज बनाउनका लागि कार्यक्रमको निर्धारण गर्न ।

मानवीय सहयोगका मापदण्ड (स्फेयर मापदण्ड)

- विपद्को लगत्तै उपकरणसहित खोजी तथा उद्धार टोली खटाउने ।
- समन्वय बैठक र प्रतिवेदनका बारेमा जानकारी गराउने ।
- सबै सुविधाबाट एकदमै वञ्चित समुह/जोखिममा रहेका व्यक्तिहरू लगायत सबैलाई न्यायोचित रूपमा गरिएको उद्धार सामग्रीको वितरण तथा सहयोग सम्बन्धी गतिविधिको अनुगमन ।
- पहिलो हप्तामा परिस्थितिका बारेमा दिनदिनै प्रतिवेदन पेश गर्ने र त्यसपछि हरेक दुई हप्तापछि ।
- शिविर समन्वय तथा शिविर व्यवस्थापनको अनुगमन गर्ने तथा प्रतिवेदन पेश गर्ने (फारम सहितको) संयन्त्र ।
- २४ घण्टाभित्र सञ्चार माध्यमका लागि समाचार पठाउने र पहिलो हप्तामा हरेक दिन ।
- नियन्त्रण तथा मानवीय सहयोग सम्बन्धी मापदण्ड कायम गर्ने ।

४.२.१.२ नेतृत्व प्रदान गर्ने निकाय (Cluster Leads): जिल्ला प्रशासन कार्यालय क्षेत्रगत सदस्यहरू (Cluster Members)को सूची, क्षमता तथा स्रोतको नक्शांकन

क्र.स	अगुवा र सहयोगी सस्थाहरू	उपलब्ध साधन/स्रोत			सम्पर्क व्यक्ति पद तथा नाम	सम्पर्क नम्बर
		आर्थिक स्रोत	सामग्री स्रोत	मानवीय स्रोत दक्ष		
१.	जिल्ला प्रशासन कार्यालय	१० लाख	राहत कोष	१४ जना	प्रजिअ गजेन्द्र व क्षेष्ठ प्र.अ.अमरराज शर्मा फोकल पर्सन	९८५७८०७७७७ ०८२-५६०९३३
२.	नेपाल प्रहरी	छैन	उद्धार सामग्री र संचार साधन	१३४ जना प्रहरी चौकी	प्र.उ.दुर्गा सिंह	९८५७८०५५५५ ०८२-५६०९९९ कन्ट्रोल: १००
३.	नेपाली सेना	छैन	उद्धार सामग्री र संचार साधन	१०० जना जनशक्ति	प्रमुख सेनानी राजन बुढाथोकी	०८२-५६९०६२ ९८४९३५३६३२ कन्ट्रोल : ११९४
४.	सशस्त्र प्रहरी वल सिसुका लमही	छैन	उद्धार सामग्री र संचार साधन	४५ जना जनशक्ति	सप्रउ तुलसीराम दाहाल	०८२४९७०४८, ९८५९२७२९९९ कन्ट्रोल : ११९४
५.	सशस्त्र प्रहरी वल ज्वालामाई गण, भालुवांग	छैन	उद्धार सामग्री र संचार साधन	१०० जना जनशक्ति	सप्रउ जय वहादुर खड्का	०८२४९५९३५, ९८५९२७२०५९
६.	राष्ट्रिय अनुसन्धान	छैन	सूचना समन्वय	सूचना संकलन	उप अनुसन्धान निर्देशक	०८२५६००४३
७.	नेपाल रेडक्रस सोसाइटी	छैन	एम्बुलेन्स	तलिम प्राप्त स्व.से.५	नारायण आचार्य सभापति	९८५७८२००७४
८.	मध्यपश्चिम सडक डिभिजन कार्यालय	छैन	डोजर लोडर	केही ईञ्जीनियर	जिल्ला ईञ्जीनियर ज्ञानेन्द्र कुमार भ्ना	०८२५६०२०३
९.	भूमिगत जल परियोजना लमही	छैन	चेनपुल्ली	२-३ जना	का.प्र.	५४०४७२

१०.	घोराही/तुलसीपुर उमनपा र लमही नपा	छ	दमकल ३	अग्नी नियन्त्रक	नगरकार्यपालिका प्रमुख	सम्पर्क विवरण अनुसुची ६ मा राखिएको छ
११.	यातायात समितिकारु	छैन	यातायातका साधनहरू	ढुवानी	समितिका प्रमुखहरू	अनुसुचीमा १३ मा राखिएको छ
१२	जिल्ला आपत्कालीन कार्यसञ्चालन केन्द्र	छैन	सञ्चार उपकरण	४ जना	खिला नाथ दाहाल सूचना व्यवस्थापन अधिकृत	५६३५४० ९८४२८५७९९१

४.२.१.३ आपत्कालीन परिस्थितिको पूर्वतयारी गतिविधि : सङ्कटकालीन परिस्थितिभन्दा पहिले

पूर्व-तयारी सम्बन्धी गतिविधि के ?	जिम्मेवार निकाय को?	कहिले ? समय अवधि
<p>व्यवस्थापन तथा समन्वय सम्बन्धी व्यवस्था :</p> <p>जिल्लाका क्षेत्रगत साभेदारहरूका बिचमा सम्भावित विपद्बाट बच्नका लागि गर्न सकिने सम्झौतामा समझदारी गर्ने ।</p> <p>क. समन्वय बैठक -आपत्कालीन परिस्थितिभन्दा पहिले) आपत्काल अवधिमा जिल्ला प्रशासनले आपत्कालपछि</p> <p>ख. पूर्वतयारी तथा सहयोग सम्बन्धी गतिविधिका लागि सम्पर्क व्यक्तिको नाम तथा सम्पर्क ठेगानासहित विभिन्न निकायहरूको भूमिका तथा जिम्मेवारी परिभाषित गर्ने ।</p>	<p>DDMCको समन्वयमा क्लष्टर तथा सदस्यहरूले</p> <p>क.जिल्ला प्रशासन, डिडिएमसीले</p> <p>ख. डिडिएमसीले</p>	<p>आगलागी भए फाल्गुनमा, बाढी भए जेठ र भुकम्प भए जहिले पनि</p> <p>क. विपद् अघि विपद्को बेला विपद्पछि</p> <p>ख.माघ महिनामा जिम्मेवारी बाँडफाँडको गर्ने</p>
<p>सिकिएका पाठ :</p> <p>प्रत्येक स्थानीय तहले विपद्मा सहयोग गर्नसक्ने सहयोगी निकायको पहिचान विपद् अघि नै गर्नुपर्ने काममा दोहोरोपन आउन नदिन नेपाल सरकारले ल्याएको विपद् लेखाजोखा मार्गदर्शन २०७२ को आधारमा तथ्यांक संकलन गर्नुपर्ने ।</p> <p>राहत सहयोग वितरण गर्दा एकद्वार प्रणाली मार्फत वितरण गर्नु उपयुक्त हुने र सबै सूचनाहरू जिल्ला आपत्कालीन कार्यसंचालन केन्द्रलाई उपलब्ध गराउनुपर्ने</p> <p>घोराही तुलसीपुर तथा घोराही लमही सडक खण्डका खोलाहरूमा वर्षातको समयमा डोरीबाट भए पनि मानिस तार्ने व्यवस्था मिलाउनुपर्ने ।</p> <p>(सडकको दुबैतर्फ पोल गाडी डोरी टाँग्ने)</p> <p>कृतिम घटना अभ्यास गर्ने</p>	<p>DDMC</p> <p>स्थानीय तह डिडिएमसी</p> <p>डिडिएमसी/नेरेसो</p>	<p>समीक्षा बैठक</p> <p>अवधीमा</p> <p>चैत मसान्तसम्म</p> <p>जेठ मसान्तसम्म</p> <p>असार</p> <p>जेठ</p>
<p>क. विपद्मा प्रयोग हुने औजार तथा खाद्य सामग्रीको अध्यावधिक गर्ने</p> <p>ख. खोज तथा उद्धारका लागि टोलीको नामावली तयार गर्ने ।</p> <p>ग. सबै स्थानीय तहमा कुन विपद् कहाँ कहाँ जान सक्छ ? आधाररेखा सम्बन्धी जानकारी, तथ्याङ्क सङ्कलन गर्ने र त्यसलाई अद्यावधिक पार्ने ।</p> <p>घ. जानकारी सङ्कलन सम्बन्धी औजार प्रयोग गर्ने वारेमा</p>	<p>DDMC</p> <p>सबै स्थानीय तह</p>	<p>वैशाख मसान्तसम्म</p>

प्रशिक्षण उपलब्ध गराउने ड. सङ्कलन गरिएको जानकारीको विश्लेषणका लागि सम्पर्क व्यक्ति तोक्ने		
विपद् पर्नसक्ने स्थानीय तहसँग सम्बन्धित क्षेत्रगत जानकारी/तथ्याङ्क	DDMC	चैत्रसम्म
उद्धार सामग्री पहिले नै भण्डारण गरी राख्ने ● सम्भावित आपत्कालीन परिस्थितिमा प्रभावित हुनसक्ने व्यक्तिहरूको सङ्ख्याका आधारमा आवश्यक सामग्रीको न्युनतम मौज्जात ● विभिन्न निकायहरूसँग उपलब्ध मौज्जात संकलन गर्ने ● अपुग सामग्री (gaps) को पहिचान गर्ने	DDMC, स्थानीय तह, नेपाल रेडक्रस	जेठ मसान्तसम्म आषाढको पहिलो हप्ता

नोट- प्रभावकारी खोज तथा उद्धारका लागि पूर्व तयारीमा निम्न कुरामा विशेष ध्यान पुऱ्याउनु पर्छ । सूचना प्रणाली अन्तर्गत स्थापना भएको संचारको च्यानल मार्फत प्रभावकारी समन्वय गर्ने । समयमै सुरक्षा निकायहरूलाई प्रकोपको अवस्थितिको बारेमा जानकारी दिइ खोज तथा उद्धार कार्यमा तयारी गर्ने । प्राप्त सूचनाका आधारमा सम्बन्धित क्षेत्रमा रहेका खोज तथा उद्धार सामग्रीहरू प्रयोगमा ल्याउने । विपद् पर्नु अगावै वर्षा र नदीको अवस्थालाई ध्यानमा राखी खोज तथा उद्धार कार्यमा तयारी गर्ने । दाङ जिल्लामा पूर्व सूचना प्रणालीको विस्तार र संस्थागत गर्नका लागि जिल्लास्थित जिल्ला विपद् व्यवस्थापन समिति, स्थानीयतहहरू, सुरक्षा निकायहरू, संचार माध्यमहरू जिल्ला आपत्कालीन कार्यसञ्चालन केन्द्र, पत्रकार महासंघ एवं विभिन्न सरकारी, गैरसरकारी निकायहरूको अहम भूमिका रहन्छ । जिल्ला विपद् व्यवस्थापन समिति र सुरक्षा निकायहरूको समन्वयमा जिल्लास्थित खोज उद्धारका जनशक्तिहरूको पहिचान गर्ने । जिल्ला आपत्कालीन कार्यसञ्चालन केन्द्रसंगको नियमित समन्वय र सम्पर्क, मुख्य सञ्चारका ठाउँहरू र सम्पर्क ठेगानाहरूको पहिचान गर्ने । नदी र वर्षाको स्तर अवलोकनका लागि अवलोकन क्षेत्रहरूको पहिचान र आवश्यकतानुसार वर्षा र नदी अवलोकन केन्द्रहरूको स्थापना गर्ने । पूर्व सूचना प्रणाली स्थापनाका लागि विभिन्न आवश्यक स्थानहरूमा सञ्चार एवम् अन्य सामग्रीहरूको व्यवस्था गर्ने ।

४.२.१.४ खोजी तथा उद्धारक्षेत्रको प्रतिकार्य योजना: (आपत्कालीन परिस्थिति) को अवधिमा

सहयोग गतिविधि (के?)	जिम्मेवार निकाय (कस्ले ?)	कहिलेसम्म
सहयोग सम्बन्धी गतिविधि – तत्कालका लागि (०-३० दिनसम्म)		
क. जिल्ला आपत्कालीन कार्यसंचालन केन्द्रलाई सकृय पार्ने । जिल्ला विपद् व्यवस्थापन समितिको तत्काल बैठक बस्ने । ख.जानकारीको सङ्कलन तथा परिस्थितिलाई अद्यावधिक गर्नका लागि मुख्य विपद् (भुकम्प वा बाढी वा अन्य) शुरू भएपछि सम्बन्धित क्षेत्र (Cluster) का सबै सदस्यहरूसँग समन्वय बैठक बसी क्षेत्रगत निकायहरूलाई सक्रिय बनाउने	क.जिल्ला प्रशासन कार्यालय ख.जिल्ला प्रशासन ग. स्थानीय तह	पहिलो दिन
ग. परिस्थिति सम्बन्धी पहिलो प्रतिवेदन तयार पार्ने:	ग.नेपाल रेडक्रस सोसाइटी, DDMC	२४ घण्टाभित्र पहिलो प्रतिवेदन
विपद्को समयमा नियमित DDMC बैठक बस्ने	DDMC	आवश्यकता अनुसार हरेक दिन
घ.प्रारम्भिक लेखाजोखाको प्रतिवेदन तयार पार्नका निमित्त आधार रेखाका तथ्याङ्कको समीक्षा गर्ने । ● प्रभावित स्थान, स्थानीय तह/क्षेत्रसँग सम्बन्धित उपलब्ध तथ्याङ्क/जानकारीको समीक्षा गर्ने ● प्रभावित क्षेत्रमा विद्यमान सार्वजनिक सेवा उपलब्ध गराउने	घ.स्थानीय तह जिल्ला प्रशासन, नेपाल रेडक्रस सोसाइटी,	७२ घण्टाभित्र

संस्थाहरूको समीक्षा गर्ने • जिल्लामा उपलब्ध उद्धार सेवा/क्षमता/उद्धार सामग्रीको समीक्षा गर्ने		
ड. प्रारम्भिक जानकारीहरूका आधारमा प्रारम्भिक मानवीय सहयोग • तत्काल उपलब्ध गराइने मानवीय गतिविधिहरूको प्राथमिकताको क्रम निर्धारण गर्ने । • विपद्पछि लगत्तै उपकरणसहित खोजी तथा उद्धारटोली खटाउने । • सुरक्षाकर्मीहरूद्वारा सहयोगमा संलग्न व्यक्तिहरूको सुरक्षा । • घाइतेहरूलाई प्राथमिक उपचार प्रदान ।	ड. DDMC • DDMC • नेपाल प्रहरी, सशस्त्र प्रहरी बल, नेपाली सेना, स्थानीय तह • नेरेसोको प्राथमिक उपचार टोली	प्रारम्भिक सूचना ६ घण्टाभित्र, प्रारम्भिक लेखाजोखा २४ घण्टाभित्र
च. स्रोतहरूको परिचालन गर्नका लागि क्षेत्रगत आकस्मिक योजना निर्माण/समीक्षा गर्ने • मानवीय सहयोगको अनुगमन गर्न र सुधारका लागि पृष्ठपोषण उपलब्ध गराउनका लागि टोली खटाउने ।	DDMC	दोश्रो दिनबाट निरन्तर
सहयोग सम्बन्धी गतिविधि – अन्तरिम अवधिका लागि (३०-९०) दिन		
क्षेत्रगत (Cluster) समन्वय बैठक क. DDMC बैठक ख. क्षेत्रगत बैठक	DDMC	हप्तामा एकपल्ट
परिस्थिति सम्बन्धी प्रतिवेदनलाई अद्यावधिक पार्ने ।	DDMC	हप्तामा एकपल्ट
मानवीय सहयोगका लागि समन्वय तथा क्षेत्रगत जिम्मेवारी दिने ।	DDMC	पहिलो हप्ता
मानवीय सहयोगको अनुगमन	DDMC	हप्तामा एकपल्ट

४.२.१.५ आवश्यक श्रोत तथा सामग्रीको विवरण

क्र.सं.	थप आवश्यक सामग्री	परिमाण	क्र.सं.	थप आवश्यक सामग्री	परिमाण	सहयोगी निकाय
१	त्रिपाल	२०० थान	२२	रबर मेट्रेस	५०० थान	
२	जस्ता पाता १२ फि.	५० बण्डल	२३	कम्मल	५०० थान	
३	तारजाली	१००० थान	२४	क्याराबिन	२०० थान	
४	सिमेन्ट बोरा	१०,००० "	२५	सेफ्टी रोप	३००० मी.	
५	लाईफ ज्याकेट	१०० थान	२६	थ्रो व्याग	५० वटा	
६	रेस्क्यु हेम्बर	१५ थान	२७	मेघा फोन	५० वटा	
७	डोरी	५ क्वीन्टल	२८	ईमरजेन्सी लाईट	३० वटा	
८	ट्युब	५० वटा	२९	मोटरबोट	३ वटा	
९	बेल्ट	१५० वटा	३०	क्रेन चैन	२ वटा	
१०	गैठी	१५० वटा	३१	काठ कटर (चेन्स)	१५ वटा	
११	सब्वल	१५ वटा	३२	रेनकोट	५ सय थान	
१२	सेफ्टी हेल्मेट	१५० वटा	३३	सेफ्टी हुक	४५ वटा	
१३	पानीबुट	१५० वटा	३४	फरुवा	१०० वटा	
१४	स्टेचर	६० वटा	३५	हसिया	१०० वटा	
१५	प्रा.उपचार बक्स	१५ वटा	३६	बञ्चरो	१०० वटा	
१६	हेड लाईट	३० वटा	३७	टिप्पर टेक्टर	२ वटा	
१७	आईरन पिकेट	१५० वटा	३८	घुम्ती शौचालय	१५ वटा	

१८	रेस्क्यु ग्लोब	१५० सेट	३९	सेफ्टी बेल्ट	६० वटा	
१९	ढलान काटने मेसीन	९ वटा	४०	क्लाइम्बिङ्ग रोप	३० वटा	
२०	फायर स्टेनगुईसर	३० वटा	४१	टेन्ट (घर)	१०० थान	
२१	फलाम बाल्टीन	१५० वटा	४२	सुरक्षा कवज (आगलागी)	१५ थान	
			४३	अपांगता भएका व्यक्तिहरूका लागि तत्काल उद्धार सामग्री	ह्वील चियर्स १५ थान, सेतो छडी २० थान, बैसाखी १०० सेट आदि	

नोट : माथिको तालिकामा खोज तथा उद्धारमा प्रयोग हुने सामग्रीको वर्तमान मौज्जात अवस्था गतवर्षको जिल्ला विपद् पूर्वतयारी तथा प्रतिकार्य योजनामा खोजी तथा उद्धार क्षेत्र अगुवा तथा सदस्यहरूको बैठकले अलि ठूलो स्केलमा विपद् आइपर्दा आवश्यक पर्ने थप उद्धार सामग्रीहरू आवश्यक पर्ने र गत वर्षको बाढीको सिकाई अनुसार । सो सूचीमा थप आवश्यक भनी उल्लेख गरिएका सामग्री नेपाल रेडक्रस सोसाइटी, जिल्ला समन्वय समिति, स्थानीयतह र सहयोगी गैसस तथा अन्तर्राष्ट्रिय गैससहरू जो सुकैले पनि सहयोग गर्न सकिने छ ।

४.२.२ क्षेत्र (Cluster) : खाद्य तथा कृषि

यस क्षेत्रमा नेतृत्व प्रदान गर्ने निकाय (Cluster Leads) :स्थानीय तहमा भएका कृषि विकास ईकाइहरू

४.२.२.१ विपद् सम्बन्धी परिस्थिति : विपद्को सम्भावित मानवीय असर

- प्रभावित परिवारको खाद्य आपूर्तिमा कमी, खाद्यान्नप्रतिको घट्टो पहुँच, विस्थापन तथा विद्यालयमा खुवाउने कार्यक्रमजस्ता अन्य खाद्यान्न सम्बन्धी कार्यक्रममा अवरोध भएको कारणले गर्दा अस्थायी रूपमा गम्भीर भएको तीव्र खाद्य असुरक्षा हुने ।
- कृषि बालिमा ब्यापक क्षति, जीविकोपार्जनमा क्षति, बालिनालीको नोक्सान, पशुधनको क्षति, सामना गर्ने रणनीति (Coping strategy) मा बाधाका कारणहरूले गर्दा मध्यम अवधिको खाद्य असुरक्षा ।

समष्टिगत उद्देश्य :

- प्रभावित व्यक्तिहरूका लागि समयमा नै खाद्यान्नको उपलब्धता तथा खाद्यान्नमा पहुँच सुनिश्चित गराएर जीवन बचाउने एवं जीवनलाई निरन्तरता प्रदान गर्ने ।

विशिष्ट उद्देश्य :

- जीवनरक्षा सम्बन्धी रणनीतिहरू (Survival strategies) का लागि आवश्यकताको पूर्ति गर्नका निमित्त तयारी खाना उपलब्ध गराउने र दीर्घकालीन रूपमा पारिवारिक अस्तित्व, जीविकोपार्जनको सुरक्षा तथा दीर्घकालीन रणनीतिहरूको फलस्वरूप मानव मर्यादा, सकारात्मक प्रभाव निर्माण गर्ने ।
- पारिवारिक स्रोतहरूलाई पुनर्लाभ (Recovery) तथा दीर्घकालीन विकासमा लगानी गर्न दिनका लागि सक्षम पार्न मानिसहरूलाई अल्पकालीन रूपमा अम्दानीको स्थानान्तरण अथवा प्रतिस्थापन गर्ने अवसर प्रदान गर्ने ।

मानवीय सहयोगको मापदण्ड : (स्फेयर मापदण्ड)

- प्रभावित व्यक्तिहरूको पहुँच निम्न वस्तुमा हुनेछ :
 - (१) प्रतिव्यक्ति प्रतिदिन न्यूनतम २३५० क्यालोरी प्राप्त हुने गरी सामान्य खाद्यान्नको रासन ।
 - (२) प्रभावित मानिसहरूका लागि हाल विद्यमान तथा उपलब्ध भएका र पहुँचयोग्य खाद्य पदार्थमा परिपूरकको रूपमा एक अथवा दुई खाद्य पदार्थहरू पुरक रासनको रूपमा उपलब्ध गराउने ।

(३) निश्चित समूहका व्यक्तिहरूका (जस्तै साना केटाकेटी, एच्‌आईभी भएका व्यक्ति, कुपोषित व्यक्तिहरू आदि) आवश्यकतालाई पूरा गर्नका लागि सामान्य रासनका अतिरिक्त परिपूरक खाद्यन्नको व्यवस्था ।

- मापदण्ड बमोजिमको किट - सिफारिस
चामल –प्रतिदिन प्रतिव्यक्ति ४१० ग्राम, दाल – प्रतिदिन प्रतिव्यक्ति ६० ग्राम
वनस्पति तेल – प्रतिदिन प्रतिव्यक्ति ३० मि.लि., नुन – प्रतिदिन प्रतिव्यक्ति ५ ग्राम
- स्थानीयतहले प्रभावित क्षेत्र र परिस्थिति बमोजिम खाद्यन्न वितरणको आकार निर्धारित गरिनु पर्दछ तर पनि शुरुमा घरायसीस्तरमा गरिने वितरण र अन्तिम लेखाजोखाबाट प्राप्त तथ्याङ्कको आधारमा व्यक्तिका आधारमा वितरण गरिनु पर्दछ ।

४.२.२.२ स्थानीय तहमा रहेका क्षेत्रगत निकायहरूका सम्पर्क ब्यक्तिहरु (Cluster Members) को सूची,

स्थानीय तहको नाम	खटिएको कर्मचारीको नाम, थर	पद/श्रेणी	सम्पर्क न
घोराही उप-महानगरपालिका	भरतमणि पोखरेल	कृषि प्रसार अधिकृत (रा.प.तृ.प्रा.)	९८४७९५६२२५
	राधा मल्ल	प्राविधिक सहायक (रा.प.अनं.प्र.प्रा.)	९८४७८४५७६०
	देवा महारा	प्राविधिक सहायक (रा.प.अनं.प्र.प्रा.)	९८४७८४५६४४
तुलसीपुर उप-महानगरपालिका	धनराज गौतम	बागवानी विकास अधिकृत (रा.प.तृ.प्रा.)	अध्ययनमा गएको ।
लमही नगरपालिका	महेश अधिकारी	कृषि प्रसार अधिकृत (रा.प.तृ.प्रा.)	९८४७८४०५९२
	सुन्दर प्रसाद चौधरी	कार्यालय सहयोगी-५ (श्रेणी विहीन)	९८५७८४०७२५
गढवा गाउँपालिका	प्रविण चौधरी	प्राविधिक सहायक (रा.प.अनं.प्र.प्रा.)	९८४७९६७७६८
	बीर सिंह ऐरी	नायब प्राविधिक सहायक (रा.प.अनं.वि.प्रा.)	९८४८६२७२९३
राजपुर गाउँपालिका	केशवप्रसाद भुसाल	प्राविधिक सहायक (रा.प.अनं.प्र.प्रा.)	९८५७०५५०५२
बङ्गलाचुली गाउँपालिका	शंकरप्रसाद न्यौपाने	प्राविधिक सहायक (रा.प.अनं.प्र.प्रा.)	९८४७८५३४६६
दङ्गीशरण गाउँपालिका	सरू भुसाल	प्राविधिक सहायक (रा.प.अनं.प्र.प्रा.)	९८४४८२२९५७
शान्तिनगर गाउँपालिका	यमकान्त पाण्डे	प्राविधिक सहायक (रा.प.अनं.प्र.प्रा.)	अध्ययनमा गएको ।
बबई गाउँपालिका	दिपेन्द्र धामी	प्राविधिक सहायक (रा.प.अनं.प्र.प्रा.)	९८४९५९९१८०

स्थानीय तहको नाम	खटिएको कर्मचारीको नाम, थर	पद/श्रेणी	सम्पर्क न
राप्ती गाउँपालिका	दान सिंह रोकाया	प्राविधिक सहायक (रा.प.अनं.प्र.प्रा.)	९८४७८३५८४३
	प्रेमकुमार चौधरी	प्राविधिक सहायक (रा.प.अनं.प्र.प्रा.)	९८४७८५९१७५
	हेमन्त भण्डारी	नायब प्राविधिक सहायक (रा.प.अनं.वि.प्रा.)	९८४८२५८७२८

क्र स	अगुवा र सहयोगी सस्थाहरु	उपलब्ध साधन/स्रोत			सम्पर्क व्यक्ति पद तथा नाम	सम्पर्क नम्बर
		आर्थिक स्रोत	सामग्रीगत स्रोत	मानवीय स्रोत दक्ष		
१	जिल्ला कृषि विकास	केही	बिउ बिजन	४ जना	कार्यालय प्रमुख	०८२-५६०१३०
२	खाद्य अधिकार सञ्जाल	छैन	सचेतना	स्वयंसेवक	हुमा डिप्सी	९८५७८३२५५०
३	सीसा	छैन	खाद्य तथा गैहखाद्य	जनचेतना	साजीदा सिद्धिकी	९८४७८९५२२०
४	बेस	केही	खाद्यान्न	स्वयंसेवक	चुर्ण चौधरी	९८५७८२०२४३
५	ओरेक	केही	आईपीएम	स्थानीय समूह	लक्ष्मी अर्याल	९८५७८२०९३८
६	आईएनएफ	छैन	खाद्य तथा गैहखाद्य		सिन्धु गुरुङ्ग	९८४७८६९३७८
७	कृषि विकास बैक	छैन	ऋण सहूलियत			५६०५१०
८	पशु सेवा कार्यालय	केही	आयआर्जन			५६००२१
९	डिभिजन सहकारी कार्यालय	छैन	कर्जा सहूलियत			५६००१९
१०	खाद्य संस्थान	छैन	खाद्य भण्डारण		कृष्ण प्रसाद चौधरी	९७५८५०५०३ ०८२-५२०११५
११	उद्योग वाणिज्य संघ दाङ,		खाद्यान्न संकलन र वितरणमा सहजीकरण	उवास सदस्यहरु	नारायण भुषाल	९८४७८५८४१० dangdcci@gmail.com, dangcci@yahoo.com

४.२.२.३ आपत्कालीन परिस्थितिको पूर्वतयारी गतिविधि : सङ्कटकालीन परिस्थितिभन्दा पहिले

पूर्व-तयारी सम्बन्धी गतिविधि (के)	जिम्मेवार निकाय (को)	समय अवधि (कहिले)
विपद्को अवस्थामा खाद्य सहयोगका लागि योजना तयारी अवस्थामा राख्ने ।	स्थानीय तहको कृषि विकास शाखा	फागुन तथा असार
आवश्यकता लेखाजोखा अध्ययनका लागि खाका तयार गर्ने	स्थानीय तहको कृषि विकास शाखा	असारसम्म
स्थानीय तहस्थित विपद् प्रभावित हुने क्षेत्रलाई लक्षित गरी खाद्यान्न सहयोग तयारी अवस्थामा राख्ने ।	स्थानीय तहको कृषि विकास शाखा	असारसम्म
प्रभावितको माग संकलनका लागि छलफल	स्थानीय तहको कृषि विकास शाखा	कार्तिक
खाद्यान्न सहायताको लेखाजोखा तथा प्रतिवेदनको खाका प्रस्तुत गर्ने ।	स्थानीय तहको कृषि विकास शाखा	बैशाख
विभिन्न तरकारी तथा खाद्यान्न बालिका किटहरु वितरण गर्ने	स्थानीय तहको कृषि विकास शाखा	असोज कार्तिक
साना सिंचाई योजनाहरु सहयोग गर्ने	स्थानीय तहको कृषि विकास शाखा	जेठ असार
क्षमता अभिवृद्धि तथा भण्डारण तालिम	स्थानीय तहको कृषि विकास शाखा	जेठ

४.२.२.४ कृषि तथा खाद्य क्षेत्रको प्रतिकार्य योजना: आपत्कालीन परिस्थितिको अवधिमा

सहयोग गतिविधि (के)	जिम्मेवार निकाय (कस्ले)	कहिलेसम्म
सहयोग सम्बन्धी गतिविधि – तत्कालका लागि (०-३० दिनसम्म)		
<ul style="list-style-type: none"> • तत्काल क्लष्टर सूचना संकलन तथा सहयोग डेस्क स्थापना । • सदस्यहरुकाबीच समन्वय बैठक गर्ने । • क्षतिको सूचना संकलन गर्ने । 	स्थानीय तहको कृषि विकास शाखा	पहिलो दिन
<ul style="list-style-type: none"> • तथ्याङ्क संकलन तथा विश्लेषण गर्ने । • पशुधनको सुरक्षा तथा मृत पशुहरुको उचित व्यवस्थापन गर्न जि.प.सेवा कार्यालयले प्राविधिक टोली र जनशक्ति परिचालन गर्ने • सहयोगको खाद्य सामग्री संकलन र वितरणको जिम्मेवारी बाँडफाड गर्ने । 	स्थानीय तहको कृषि विकास शाखा स्थानीय उबासंघहरु	दोस्रो दिन
<ul style="list-style-type: none"> • पीडितहरुको लेखाजोखा राख्ने (परिचयपत्र वितरण गर्ने) । • खाद्य सामग्री वितरण । • एकद्वार पद्धतिको विकास गर्ने । • खाद्य गोदामलाई सुरक्षित र पायक पर्ने ईलाकामा राख्ने । • गोदाम सुरक्षाको प्रबन्ध गर्ने । 	स्थानीय तह, डिडिएमसी, स्थानीय रेडक्रस सोसाइटीका उपशाखाहरु स्थानीय उबासंघहरु	पहिलो हप्ता
<ul style="list-style-type: none"> • स्थलगत छलफल तथा अवस्थाको समिक्षा • छिटो उत्पादन हुने खाद्यान्न बालीको लागि विउविजन र पशु वा पंक्षी वितरण गर्ने । 	स्थानीयतहको कृषि तथा पशु विकास शाखा	पहिलो महिना
सहयोग सम्बन्धी गतिविधि–तत्कालका लागि (३०-९० दिनसम्म)		

<ul style="list-style-type: none"> • जिविकोपार्जनमुखी क्रियाकलाप संचालन । • राहतको विउ वितरण, तालिम । • पुनः अधिल्लो महिनाका कृयाकलापको अनुगमनलाई निरन्तरता । 	स्थानीयतहको कृषि तथा पशु विकास शाखा	दोस्रो र तेस्रो महिना
<ul style="list-style-type: none"> • सम्बन्धित समुदायसंग छलफल गरी कार्यक्रम तय गर्ने । • आपत्कालीन कोष स्थापनाको लागि स्थानीय तहसंग अनुरोध गरी पहल गर्ने । 	स्थानीय तहको कृषि तथा पशु विकास शाखा	सो भन्दा बढी

४.२.३ क्षेत्र (Cluster) : आपत्कालीन आश्रय, बसोबास तथा गैरखाद्य :

नेतृत्व प्रदान गर्ने निकाय (Cluster Leads) : शहरी बिकास तथा भवन डिभिजन कार्यालय

४.२.३.१ विपद् सम्बन्धी परिस्थिति : विपद्को सम्भावित मानवीय असर

- विपद्का बेला आश्रित तथा बसोबास क्षेत्रमा क्षति पुग्न गई मानवीय जीवनमा कष्टपूर्ण रहेको हुन्छ ।
- बाँच्नकै लागि आवश्यक पर्ने न्यूनतम आश्रय तथा बसोबास स्थलको अभाव हुन गई प्रभावित परिवारहरूले ज्यादै कठिनाई भोग्नु परिरहेको हुन्छ ।

समष्टिगत उद्देश्य :

- सुरक्षित तथा आरामदायी बस्ने ठाउँको प्राप्तिका लागि भौतिक एवं प्राथमिक सामाजिक आवश्यकताहरूमा व्यक्ति तथा परीवारहरूको पहुँच सुनिश्चित गरी यथासम्भव यस प्रक्रियामा बढीभन्दा बढी आत्म-निर्भरता तथा आफैँ व्यवस्थापनलाई समावेश गर्ने ।
- विपत्का कारणले घरवारविहीन बनेका मानिसहरूका निमित्त स्थायी समाधानको खोजीका लागि प्रयत्न गर्नुका साथै विस्थापित व्यक्तिहरूलाई मानव अधिकारको उपभोग गर्न सक्षम पार्नका निमित्त जीवनस्तरमा सुधार ल्याउने ।
- विपत् प्रभावितहरूको जिवन रक्षाका लागि यथाशिघ्र गैरखाद्य सामाग्रीहरू उपलब्ध गराउने ।

विशिष्ट उद्देश्य :

- प्रतिकूल मौषमका असरहरूबाट संरक्षण प्रदान गर्नका लागि प्रभावित मानिसहरूसँग छाना भएका पर्याप्त ठाउँ हुने ।
- संरक्षण प्रदान गर्नका लागि र तिनको मर्यादा, सुरक्षा तथा कल्याण सुनिश्चित गर्नका लागि प्रभावित व्यक्तिहरूसँग पर्याप्त कम्बल एवं लुगाको व्यवस्थापन हुनेछ ।
- घरायसी भाँडा-कुँडा तथा व्यक्तिगत स्वास्थ्यका लागि साबुन एवं तिनको मर्यादा तथा कल्याणका लागि औजारहरूमा परिवारहरूको पहुँच ।

मानवीय सहयोग सम्बन्धी मापदण्ड (स्फेयर मापदण्ड)

- औसतमा एक व्यक्तिका लागि ३.५-४.५ वर्ग मिटरको छानो भएको क्षेत्र, औसतमा ५ सदस्यहरूको एक परिवारका लागि कम्तीमा पनि ४X५ मिटरको डोरीसहितको प्लास्टिक सिट र सहायता सामग्री ।
- कम्बलमा मानिसहरूको पर्याप्त पहुँच ।
- दुई वर्षसम्मका केटाकेटीहरूका लागि कम्तीमा पनि एक पूरा सेट कपडा ।
- महिला, केटी, पुरुष तथा केटाहरूको लागि कम्तीमा पनि एक पूरा सेट कपडा छ । यसका अतिरिक्त, महिला तथा केटीहरूका लागि नियमित सरसफाइ सम्बन्धी सामग्रीको आपूर्ति भएको ।
- मानिसहरूसँग उपयुक्त घरायसी सामग्री छ: एक सेट भाँडा ।
- शिविर बन्द गर्ने र वहिर्गमन रणनीति ।
- शिविर खडा गर्नका लागि अग्रिम रूपमा जमिनको पहिचान गर्नुपर्दछ, जुन जमिन सुरक्षित तथा SPHERE को मापदण्ड अनुसार हुनुपर्छ ।
- विद्यालय तथा सार्वजनिक स्थलहरूसँग अग्रिम रूपमा नै समझदारी पत्र (MoU) मा दस्तखत भएको हुनु पर्दछ ।

- शिविरका लागि योजना तर्जुमा गर्दा नै साँस्कृतिक तथा सामाजिक मूल्यहरू एवं परिस्थितिलाई ध्यानमा राखिनु पर्दछ ।
- शिविर खडा गर्नका लागि विगतमा प्रयोग गरिएका ठाउँहरूको रेकर्ड ।
- नागरिक समाज, सरकारी निकाय तथा सान्दर्भिक समूहसँगको परामर्शमा शिविरको स्थापना ।

४.२.३.२ :नेतृत्व गर्ने निकाय शहरी विकास तथा भवन डिभिजन तथा नेपाल रेडक्रस सोसाइटी

क्षेत्रगत सदस्यहरू (Cluster Members) को सूची, क्षमता तथा श्रोत आकलन :

क्र सं.	जिल्लाका क्षेत्रगत साभेदारहरूको नाम	उपलब्ध स्रोत रकम बा सामग्री	सम्पर्क व्यक्ति	टेलिफोन नम्बर, ईमेल ठेगाना
१	शहरी विकास तथा भवन डिभिजन	त्रिपाल ५० थान ईञ्जीनियर लगायत प्राविधिक जनशक्ति	राजेन्द्र पाण्डेय	५६००२७, ९८५७८३९८११ dudbcdang@gmail.com
२	नेपाल रेडक्रस सोसाइटी	गैरखाद्य सामग्री ५० सेट जिल्ला, ३० सेट उपशाखामा, ३ लाख रुपैयाँको आकस्मिक कोष उद्धार, जनशक्ती, प्राथमिक उपचार	नारायण आचार्य थम्मन चौधरी	५२००२२, ९८५७८२००७४ ९८४७८२२९४३ nracs.dang@gmail.com
३	मानव कल्याण तथा वातावरण संरक्षण केन्द्र	श्रोत व्यवस्थापनमा सहजीकरण	तिर्थ सन्तोषी	५६०२४० ९८४७८३९६९८
४	दाङ जिल्ला उद्योग वाणिज्य संघ घोराही दाङ	खाद्यान्न संकलन र वितरणमा सहजीकरण	नारायण भुषाल	९८५७८६००६३ dangdcci@gmail.com, dangcci@yahoo.com
५	वन महासंघ	सामुदायिक वनबाट काठ उपलब्ध गराउन सहजीकरण	सोभाकर सापकोटा	९८५७८२००६४ ०८२-५६२०९७
६	बेस	स्वयंसेवक तथा अन्य सहयोग	रुपलाल चौधरी	९८४७८४९७५५, ०८२-५२२०३७
७	जिल्ला वन कार्यालय	नियमानुसार काठ उपलब्ध गराउने	जगदिश प्रसाद गुप्ता	०८२-५६००९४ dfodang@gmail.com
८	INF	गैर खाद्य सामग्री सहयोग	शिलु गुरुङ्ग	०८२,५६००९७, ९८४७८६९२७८ cbr.supervisor@dang.nepal.inf.org
९	सिसा	स्वयंसेवक, जनचेतनामूलक कार्यक्रम ।	साजिदा सिद्धिकी	०८२५६९५७४, ९८४७८९५२२० siseadang@gmail.com

४.२.३.३ आपत्कालीन परिस्थितिको पूर्वतयारी गतिविधि : आपत्कालीन परिस्थितिभन्दा पहिले

क्र.स.	पूर्व-तयारी सम्बन्धी गतिविधि के	जिम्मेवार निकाय को	कहिले समय अवधि
१	क्लस्टरको योजना बनाएर तयारी अवस्थामा राख्ने	श.वि.भ.डि.का. र रेडक्रस	फागुन, चैत्र
२	क्लस्टर अन्तर्गतका संघ/संस्थाहरूमाभ्रम राहत सहयोगका लागि जिम्मेवारी बाँडफाँड गर्ने ।	क्लस्टर बैठकबाट	फागुन
३	विपद्को अवस्थामा गरिने आपत्कालीन आश्रय, बसोवास तथा गैर-खाद्य सामग्री क्षेत्रमा गरिने सहयोग तयारी अवस्थामा राख्ने ।	श.वि.भ.डि.का. र रेडक्रसले अन्य निकायको सहयोग लिएर	जहिलेसुकै
४	स्रोत संकलन तथा संघ-संस्थाबाट हुने सहयोग (आर्थिक तथा अन्य) को योजना तयारी अवस्थामा राख्ने ।	श.वि.भ.डि.का. र रेडक्रस	जेठसम्म

४.२.३.४ आपत्कालीन आश्रय, आवास तथा गैरखाद्य क्षेत्रको प्रतिकार्य योजना: आपत्कालीन परिस्थितिको अवधिमा

सहयोग गतिविधि (के)	जिम्मेवार निकाय (कस्ले)	कहिलेसम्म
सहयोग सम्बन्धी गतिविधि – तत्कालका लागि (०-९० दिनसम्म)		
विपद् प्रवाहको सूचना स्थानीय स्वयंसेवकवाट संकलन गर्ने	डिडिएमसी, नेरेसोका ईकाइहरु	पहिलो दिन
जिल्ला विपद् व्यवस्थापन समितिको आकस्मिक बैठकको आयोजना	डिडिएमसी	पहिलो दिन
विपद् प्रतिकार्य समूहलाई संचार गर्ने	नेरेसो, शहरी विकास तथा भवन	पहिलो दिन
विषयगत क्षेत्रको बैठक गर्ने	नेरेसो र श.बि.त.भ.नि.डि.का	दोस्रो दिन
द्रुत लेखा जोखा सम्बन्धी अभिमुखिकरण आयोजना	डिडिएमसी, नेरेसो	पहिलो दिन
द्रुत लेखाजोखा टोली परिचालन तथा प्रारम्भिक सूचना संकलन	नेपाल रेडक्रस सोसाइटी	पहिलो हप्ता
प्रभावित स्थलको सूचना विश्लेषण गरी सहायता परिचालन गर्ने	डिडिएमसी	पहिलो हप्ता
विपद् प्रभावित क्षेत्रमा अस्थायी आवास, त्रिपाल तथा भाँडावर्तनको व्यवस्थापन गर्ने ।	भवन डिभिजन तथा नेपाल रेडक्रस	पहिलो हप्ता
अस्थायी आवास तथा गैर खाद्य सामग्रीको आवश्यकता पहिचान गर्न सर्वेक्षण गर्ने टोली खटाउने ।	शहरी विकास तथा भवन डिभिजन नेरेसो, स्थानीय तह	पहिलो हप्ता
कम खर्चमा बनाउन सकिने नमुना घर निर्माण गैरखाद्य सामग्री वितरण कार्य निरन्तरता	शहरी विकास तथा भवन डिभिजन	पहिलो महिना
गैरखाद्य सामग्री वितरण तथा प्रयोगको सुनिश्चितताको लागि अनुगमन	डिडिएमसी नेरेसो	पहिलो महिना
जिल्लास्थित सरोकारवाला निकायहरु एवं क्षेत्रगत सदस्यहरुको समन्वय तथा पाठ सिकाई कार्यशाला बैठकको आयोजना	नेपाल रेडक्रस/डिडिएमसी	दोस्रो महिना
सुरक्षित स्थान पहिचान बैकल्पिक बस्ती विकासका लागि प्राविधिक अध्ययन	शहरी विकास तथा भवन डिभिजन	तेस्रो महिना

४.२.४ क्षेत्र (Cluster) : आपत्कालीन संरक्षण

नेतृत्व प्रदान गर्ने निकाय (Cluster Leads) : महिला तथा बालबालिका कार्यालय/स्थानीय तहका ईकाइहरु

४.२.४.१ विपद् सम्बन्धी परिस्थिति : प्रकोपबाट सम्भावित मानवीय असर (बाल संरक्षण तथा लैङ्गिक हिंसा) :

- जनको क्षति, अनाथहरुको सङ्ख्यामा वृद्धि ।
- मानिसहरुको आन्तरिक विस्थापन ।
- घाइते बालबालिका ।
- विद्यालय बन्द, शैक्षिक अवसरहरुमा अवरोध ।
- बढ्दो दुरुपयोग र शोषण ।
- विछोडिएका तथा एकल बाल-बालिका ।
- सम्भावित मानसिक आघात (trauma) तथा मनोवैज्ञानिक विपत्ति ।
- लिङ्गमा आधारित हिंसा (Gender-based violence - GBV) को बढ्दो जोखिम ।
- सामना गर्ने संयन्त्र (coping mechanism) मा अवरोध ।
- भेदभाव ।

- मानव बेचबिखनको जोखिम ।
- प्रभावित व्यक्तिहरूमा यौन शोषणको जोखिम ।
- अपाङ्ग, बृद्ध तथा एकल महिलाहरूको सुरक्षा तथा संरक्षणमा कमि ।
- शान्ति सुरक्षाको अभाव तथा सामान्य असुरक्षाको वातावरण ।
- केही समुदाय अथवा समूहहरूका लागि मानवीय सहयोगमा पहुँच नहुनु अथवा पहुँच अपर्याप्त हुनु ।

समष्टिगत उद्देश्य :

महिला तथा बालबालिका लगायत जोखिममा रहेका समूहहरूले आपत्कालीन परिस्थितिको कारणबाट उत्पन्न हिंसा, शोषण, दुर्व्यवहार तथा हेलाबाट संरक्षण गर्ने ।

विशिष्ट उद्देश्य :

- नेपालका विपद् तथा अन्य आपत्कालीन परिस्थितिहरूमा उपलब्ध गराइने सहयोग कार्यक्रमहरूमा जोखिममा रहेका समूहहरूका लागि मानव अधिकार सम्बन्धी कानून, अन्तर्राष्ट्रिय मानवीय कानून तथा राष्ट्रिय कानूनले प्रत्याभूत गरेका मौलिक अधिकारहरूको संरक्षण गर्दै भएका कुरा सुनिश्चित गर्ने ।
- जोखिममा रहेका समूहहरूको संरक्षण सुनिश्चित गरी आपत्कालीन सहयोगको न्यायोचित वितरणमा सहयोग उपलब्ध गराउने ।
- आपत्कालीन परिस्थितिबाट उत्पन्न हिंसा, शोषण, दुर्व्यवहार तथा हेलाका जोखिमहरूलाई सम्बोधन गरी प्रकोपबाट प्रभावित मानिसहरूको संरक्षण गर्ने र त्यस्ता दुर्व्यवहारबाट प्रभावित भई जीवित व्यक्तिहरूका लागि सेवासम्बन्धी प्रावधानहरूमा सहयोग उपलब्ध गराउने ।
- लैङ्गिक हिंसाको रोकथाम, प्रेषण प्रणाली स्थापना तथा सवलीकरण, महिला तथा किशोरीहरूका लागि मर्यादा कायम गर्ने प्रभावकारी संयन्त्र बनाउने ।
- यौन तथा लैङ्गिक हिंसाबाट प्रभावित तथा गर्भवती र सुत्केरी महिलाहरूको लागि महिला मैत्री स्थान (Female Friendly Spaces) को स्थापना तथा लैंगिक हिंसा प्रतिकार्यका लागि एकद्वार प्रणाली अर्थात् (One Stop Crisis Management Center-OSCMC) लाई प्रभावकारी गराउने ।
- बाल-मैत्री ठाउँ तथा मनो-सामाजिक परामर्शसम्बन्धी सहयोगको स्थापना गरी सुरक्षित वातावरणमा बालबालिका तथा महिला रमाउँदछन् भन्ने कुरा सुनिश्चित गर्ने ।
- विछोड भएका बालबालिका, खास गरी पाँच वर्षको उमेरभन्दा मुनिका केटाकेटी तथा किशोरीहरूको पहिचान, दर्ता तथा स्वास्थ्यसम्बन्धी जाँचका बारेमा सहयोग र त्यस्तो सहयोगपछि उपयुक्त सेवा तथा संरक्षणका सुविधासहित परिवारको खोजी गर्ने कार्यमा सहयोग प्राप्त गर्दछन् भन्ने कुरा सुनिश्चित गर्ने ।
- यौन दुर्व्यवहार तथा हिंसाका विरुद्ध तिनको अनुगमन, प्रतिवेदन तथा पैरवी गर्ने प्रणालीको स्थापना गरी बालबालिका र महिलाहरूको यौन दुर्व्यवहार तथा शोषणको रोकथाम गर्ने ।

संरक्षणमा मानवीय सहयोगको न्यूनतम मापदण्ड : स्फेयर मापदण्ड

- प्रभावित जनसमुदायको अधिकारको कुनै पनि उलङ्घन, दुर्व्यवहार तथा शोषण अथवा भेदभावको अनुगमन गर्ने र प्रतिवेदन पेश गर्ने, संयन्त्रको स्थापना गर्ने अथवा स्थापित संयन्त्रलाई प्रयोगमा ल्याउने ।
- विभिन्न समुदायका सदस्यहरूबाट, विशेषतः अति गरिब तथा पछाडी पारिएका समूहबाट मानवीय सहयोग तथा आधारभूत सेवा सुविधामा समान पहुँच सहयोग पाए नपाएको अनुगमन गर्ने ।

- साभेदारहरूका बीचमा अभिलेख राख्ने तथा दर्ता गर्ने प्रणालीमा एकरूपता सुनिश्चित गर्ने ।
- बालमैत्री, महिला मैत्री ठाउँलगायत बालबालिका तथा महिलाहरूका लागि सुरक्षित वातावरणको सिर्जना गर्ने ।
- शिक्षा तथा संरक्षण सम्बन्धी सहयोग कार्यक्रममा मनो-सामाजिक सहयोगलाई एकीकरण गर्ने ।
- हेरचाह गर्ने व्यक्तिहरूबाट बाल-बालिकाहरू बिछोडिने कार्यको रोकथाममा सहयोग गर्ने ।
- बिछोडिएका तथा परिवारको साथ नभएका बालबालिकाहरू, खास गरी पाँच वर्षको उमेरभन्दा मुनिका बालबालिका तथा किशोरीहरूको पहिचान, दर्ता तथा स्वास्थ्य जाँचको सहजीकरण गर्ने र खोजी तथा पुनर्मिलनमा संलग्न साभेदारहरूलाई सहयोग उपलब्ध गराउने ।
- परिवारबाट बिछोडिएका तथा साथ नभएका बाल-बालिकाहरू र अन्य जोखिममा परेका समुह जस्तै: परिवार नभएका, बृद्ध, अपांग तथा दीर्घ रोगबाट पीडित समूहका मानिसहरूलाई हेरचाह तथा संरक्षण प्रदान गर्ने (वास तथा अन्य सेवाको व्यवस्था) ।
- मानवीय सहयोग तथा स्थायी समाधानका बारेमा आन्तरिक रूपमा विस्थापित मानिसहरूलाई नियमित रूपमा सूचनाको प्रवाह भइरहेको छ भन्ने कुरा सुनिश्चित गर्ने ।
- फिर्ता हुने कार्यक्रम तथा स्थायी समाधानको तर्जुमा गर्ने कार्यमा आन्तरिक रूपमा विस्थापित व्यक्तिहरूलाई संलग्न बनाउन प्रयास गर्ने ।
- शिविर तथा पुनर्वासका क्षेत्रहरूमा पर्याप्त सुरक्षाका लागि पैरवी गर्ने ।

४.२.४.२ अगुवा निकाय : महिला तथा बालबालिका कार्यालय/स्थानीय तहका शाखाहरू

यस क्षेत्रका क्षेत्रगत सदस्यहरू (Cluster Members) को सूची, क्षमता तथा श्रोतको आकलन:

क्र.सं.	अगुवा र सहयोगी सस्थाहरू	उपलब्ध साधन/स्रोत			सम्पर्क व्यक्ति पद तथा नाम	सम्पर्क नम्बर
		आर्थिक श्रोत	सामग्रीगत स्रोत	मानवीय स्रोत दक्ष		
१.	महिला तथा बाल-बालिका कार्यालय तथा स्थानीय तहका शाखा	केही	Dignity kit 3 bag सुरक्षित आवास ११ स्थानमा	समुदायमा रहेका ४३ महिला सहकारी	विश्वमणी जोशी	०८२५६००२० ९८४९३६९२४४ wcodang@gmail.com
२.	जिल्ला बाल कल्याण समिति	केही	समन्वय	केही	प्रजिअ	५६०९३३
३.	ग्रामीण महिला उत्थान केन्द्र	केही	संरक्षण सामग्री	५ जना	आसमानी चौधरी	५६०४८९, ९८५७८३०३८३ gmukdang@gmail.com
४.	सौभाग्य महिला वचत तथा ऋण सहकारी	छैन	परामर्श सुरक्षित आवास	स्वयंसेवक	हुमा डिसी	९८५७८३२५५०
५.	सीसा	छैन	१० हजार बराबरको संरक्षण सामग्री	जनचेतना	साजीदा सिद्धिकी	९८४७८९५२२०
६.	बेस	केही	खाद्यान्न	स्वयंसेवक	चुर्ण चौधरी	९८५७८२०२४३

७.	ओरेक	केही	आपत्कालीन सुरक्षा आवास	स्वयंसेवक	ईश्वरी थापा	९८५७८२०९३५
८.	UNICEF		बालबालिकाका लागि आवश्यक सामग्रीहरू		राजेश मगर	९८४७८२१२९७
९.	UNFPA		मर्यादा सामग्री		पूर्ण वि.क.	५६२०११
१०.	जेष्ठ नागरिक सरोकार केन्द्र		आपत्कालीन सुरक्षा आवास			
११.	नेपाल महिला सामुदायिक सेवा केन्द्र		बालबालिकाका लागि आवश्यक सामग्रीहरू	स्वयंसेवक	लक्ष्मी गुप्ता	९८४७९५९४४४
१२.	सिभिकट		मनोसामाजिक परामर्श		गोविन्द खनाल	९८५११९३९६४
१३.	जिल्ला प्रहरी महिला सेल		सुरक्षित आवास		प्रहरी प्रमुख	९८५७८०५५५५
१४.	FHRD		समुदाय परिचालन		शिव घर्ती	०८२५६१०४३
१५.	जिल्ला शिक्षा विकास समन्वय ईकाइ		विद्यालय आपत्कालीन आश्रय	शिक्षक विद्यार्थी	रमेश प्रसाद मैनाली	०८२५६००१०
१६.	जिसस		समन्वय राहत सामग्री		जिल्ला समन्वय अधिकारी	०८२५६००३८
१७.	DPHO		स्वास्थ्य सेवा		कार्यालय प्रमुख	०८२५६०००५
१८.	खानेपानी तथा सरसफाई डिभिजन	Hygiene Kit	सरसफाई सेवा, आवश्यकता अनुसार सरसफाईका सामग्रीहरू		कार्यालय प्रमुख	०८२५६००२६

स्थानीय तहमा रहेको महिला तथा बालबालिका ईकाइमा कार्यरत कर्मचारीहरूको विवरण अनुसूचि ८ मा राखिएको छ। सबै स्थानीय तहले आ-आफ्नो क्षेत्रगत अवधारणा अनुसार सक्रिय बनाई योजनासमेत बनाउनु पर्नेछ।

४.२.४.३ आपत्कालीन परिस्थितिको पूर्वतयारी : आपत्कालीन परिस्थितिभन्दा पहिले)

पूर्व-तयारी सम्बन्धी गतिविधि	जिम्मेवार निकाय	कहिलेसम्म
<p>व्यवस्थापन तथा समन्वय सम्बन्धी व्यवस्था:</p> <p>जिल्लाका क्षेत्रगत साभेदारहरूका बीचमा समन्वय, श्रोत पहिचान सम्भौता गर्ने तथा श्रोत पहिचान गर्ने तथा जिम्मेवारी बाँडफाडमा सहमति कायम गर्ने।</p> <p>पूर्वतयारी तथा सहयोग सम्बन्धी गतिविधिका लागि सम्पर्क व्यक्तिको नाम तथा सम्पर्क ठेगानासहित विभिन्न निकायहरूको भूमिका तथा जिम्मेवारी परिभाषित गर्ने।</p>	महिला तथा बालबालिका कार्यालय, स्थानीय तह तथा क्षेत्रगत सदस्यहरू	गरिसकिएको

<p>सिकिएका पाठ : यस वर्षको आकस्मिक योजनामा समावेश गर्नका लागि गत वर्षको बाढी तथा २०७२ को गोरखा भुकम्प र बाढीको अनुभवबाट हरेक क्षेत्रभित्र सिकिएका प्रमुख पाठहरूको पहिचान, पूर्व तयारी गर्ने । कसले के गर्ने भन्ने जिम्मेवारी बाँडफाँड गर्ने ।</p>	<p>महिला तथा बालबालिका कार्यालय, स्थानीय तह तथा क्षेत्रगत सदस्यहरु</p>	<p>जेठसम्म</p>
<p>आधाररेखा जानकारी/अन्य स्रोतबाट तथ्याङ्क सङ्कलन : क. बाढी वा विपत् आउनसक्ने गापाहरूसँग सम्बन्धित क्षेत्रगत जानकारी/तथ्याङ्क । ख. सार्वजनिक सुविधाहरू रहेका ठाउँ देखाउने नक्सा । ग. जिल्लाका विभिन्न निकाय/सरोकारवालाहरूसँग उपलब्ध स्रोतको नक्साङ्कन</p>	<p>महिला तथा बालबालिका कार्यालय, स्थानीय तहले DDMC संग समन्वय गर्ने ।</p>	<p>आषाढ महिनाको अन्तसम्म</p>
<p>क्षमता विकास : Protection सम्बन्धी तालिमको लागि समन्वय गर्ने । क. मनोसामाजिक तालिम २० जना महिलाहरुलाई । ख. शारीरिक रुपमा अशक्त, जेष्ठ नागरिक तथा अपांगता भएका बालबालिकाहरुलाई आपत्कालीन अवस्थामा संरक्षण तालिम ।</p>	<p>स्थानीय तह/महिला तथा बालबालिका कार्यालय</p>	<p>आषाढ महिनाको अन्तसम्म</p>
<p>आपत्कालीन संरक्षण सामग्री पहिले नै भण्डारण गरी राख्ने</p> <ul style="list-style-type: none"> ● विभिन्न सङ्गठनहरूसँग उपलब्ध मौजदातको तथ्यांक संकलन गर्ने ● अपुग सामग्री (gaps) को पहिचान गर्ने । 	<p>स्थानीय तह/महिला तथा बालबालिका कार्यालय</p>	<p>आषाढ महिनाको अन्तसम्म</p>
<p>पूर्वतयारी योजनाको समीक्षा गर्नका लागि समन्वय बैठक पूर्वतयारी गतिविधिहरूको अनुगमन गर्नका लागि कार्य योजना ।</p>	<p>स्थानीय तह/महिला तथा बालबालिका कार्यालय</p>	<p>जेष्ठ महिनामा</p>

४.२.४.४ विपद् प्रकृतिमा आधारित प्रतिकार्य योजना (विपत्को अवधिमा लागु हुने)

सहयोग गतिविधि	जिम्मेवार निकाय	कहिलेसम्म
सहयोग सम्बन्धी गतिविधि – तत्कालका लागि (०-३० दिनसम्म)		
<p>जानकारीको सङ्कलन तथा परिस्थितिलाई अद्यावधिक गर्नका लागि सम्बन्धित क्षेत्रका सबै सदस्यहरूसँग समन्वय बैठक गर्ने । जिल्ला आपत्कालीन कार्य सञ्चालन केन्द्रमा प्रभावित क्षेत्रको अवस्थाको बारेमा जानकारी प्रदान गर्ने र सूचना लिने ।</p>	<p>स्थानीय तह महिला बालबालिका ईकाइ</p>	<p>पहिलो दिन</p>
<p>क. परिस्थिति सम्बन्धी आफ्नो क्षेत्रको पहिलो प्रतिवेदन तयारी गर्ने जसमा प्रभावित बालबालिका, वृद्ध वृद्धा, एकल महिला, गर्भवती तथा सुत्केरी, अपाङ्गता भएका व्यक्तिहरु, किशोरीहरु तथा अन्य जोखिममा रहेका व्यक्तिहरुको संख्या तथा अवस्था उल्लेख गर्ने । ख. अद्यावधिक प्रतिवेदनहरूको अनुसरण गर्ने । ग. २४ घण्टाभित्र र पहिलो हप्तामा हरेक दिन सञ्चार माध्यमका लागि समाचार प्रकाशन गर्ने ।</p>	<p>१. महिला तथा बालबालिका कार्यालय</p>	<p>दोश्रो दिन</p>

<p>प्रारम्भिक प्रतिवेदन तथा अन्य संरक्षणसंग जोडिएका परिस्थितिको लेखाजोखा तथा समीक्षा गर्ने ।</p> <p>क. प्रभावित परीवारको अनुमान गर्नका लागि प्रभावित स्थानीय तहसँग सम्बन्धित उपलब्ध तथ्याङ्क/जानकारीको समीक्षा गर्ने ।</p> <p>ख. प्रभावित क्षेत्रमा विद्यमान सार्वजनिक सेवा उपलब्ध गराउने संस्थाहरूको समीक्षा गर्ने ।</p>	<p>क. क्लष्टर सदस्यहरू</p> <p>ख. स्थानीय तह महिला तथा बालबालिका ईकाई</p>	<p>दोश्रो दिनदेखि निरन्तर</p>
<p>प्रारम्भिक जानकारीहरूका आधारमा प्रारम्भिक मानवीय सहयोग</p> <p>क. तत्काल उपलब्ध गराइएका मानवीय सेवाहरूमा महिला, बालबालिका, गर्भवती तथा सुत्केरी महिला, अपांगता भएका व्यक्तिहरू, वृद्ध वृद्धाहरूको पहुँच भए नभएको सुनिश्चितता गर्ने ।</p> <p>ख. सुत्केरी, गर्भवती तथा जोखिममा रहेका किशोरीहरू तथा महिलाहरूलाई मर्यादा सामाग्री (Dignity Kit) वितरण गर्ने ।</p> <p>ग. मानवीय सेवाको आवश्यकता देखिएको प्रभावित समुदायमा सेवा उपलब्धताको लागि पैरवी गर्ने ।</p>	<p>क. स्थानीय तह महिला तथा बालबालिका ईकाई</p> <p>क्लष्टर सदस्यहरू</p>	<p>प्रभावित क्षेत्रमा मानवीय सेवा उपलब्ध गराउन शुरु गरेपछि निरन्तर रूपमा ।</p>
<p>स्रोतहरूको परिचालन गर्नका लागि क्षेत्रगत आकस्मिक योजना (Cluster CP) को समीक्षा गर्ने</p>	<p>१. स्थानीय तहमा संरक्षण क्षेत्रको बैठक बसी समीक्षा गर्ने ।</p>	<p>७ दिनभित्र</p>
<p>संरक्षणका विभिन्न क्रियाकलापका लागि विभिन्न निकायहरूबाट प्राप्त सहयोगको लागि गरिएको प्रतिबद्धताको कार्यान्वयन गर्ने ।</p>	<p>स्थानीय तहमा संरक्षण क्षेत्र</p>	<p>७-१० दिन</p>
<p>मानवीय सहयोगको अनुगमन गर्न र सुधारका लागि पृष्ठपोषण (feedback) उपलब्ध गराउनका निमित्त टोली खटाउने</p>	<p>स्थानीय तहमा संरक्षण क्षेत्र</p>	<p>दोश्रो हप्ता – निरन्तर जारी</p>
<p>जोखिममा रहेका समुहहरूको पहिचान लगायत पहिलो ३० दिनभित्र तत्कालीन मानवीय सहयोग/सम्भौता ।</p> <p>क. ५ वर्ष मुनिका बालबालिकाहरूको लागि आवश्यक पोषण युक्त खाना र लत्ता कपडा ।</p> <p>ख. सुत्केरी र ६ महिनासम्मका बच्चाका आमाहरूको लागि आवश्यक पोषण युक्त खाना र लत्ता कपडा ।</p> <p>ग. परिवारबाट विछोडिएका बालबालिकाहरूलाई बाल पुनर्स्थापना गृहमा राख्ने व्यवस्था मिलाउने ।</p> <p>घ. लैंगिकतामा आधारित हिंसामा परेका बालबालिका तथा महिलाहरूलाई पुनर्स्थापना गृहमा राख्ने व्यवस्था मिलाउने । संरक्षणको आवश्यकता भएका वृद्ध वृद्धा र अपांगता भएका व्यक्तिहरूलाई पुनर्स्थापना गृहमा राख्ने व्यवस्था मिलाउने ।</p> <p>ङ. लैंगिक हिंसा रोकथामको लागि प्रेषण प्रणाली स्थापना तथा सवलीकरण गर्ने ।</p> <p>च. महिला तथा किशोरीहरूका लागि मर्यादा कायम गर्ने र डिग्नटी किट वितरण ।</p>	<p>स्थानीय तहमा संरक्षण क्षेत्र</p>	<p>पहिलो दिनदेखि नै निरन्तर रूपमा गर्ने ।</p>

छ. महिलामैत्री स्थानहरूको पहिचान गर्ने तथा सुरक्षित स्थान निर्माण गर्ने ।		
सहयोग सम्बन्धी गतिविधि – अन्तरिम अवधिका लागि (३०-९०) दिनको अवधीमा		
<ul style="list-style-type: none"> ➤ क्षेत्रगत समन्वय बैठक गर्ने । ➤ मनोसामाजिक असर देखिएका व्यक्तिहरूलाई मनोसामाजिक परामर्श सेवा प्रदान गर्ने । ➤ विपद्मा महिला तथा बालबालिकामा पर्नसक्ने थप जोखिमको बारेमा जनचेतनामूलक कार्यक्रमहरू गर्ने जस्तै: लैङ्गिक हिंसा, मानव बेचबिखन, बाल संरक्षण, मनोबिमर्श सेवा, यौन हिंसा तथा सहयोगबारे जानकारी आदि । ➤ लैङ्गिक हिंसा, यौन हिंसा तथा बाल हिंसाका घटनाहरूमा सिफारिस प्रणालीमा काम गर्ने । शिविरभित्र संरक्षण आवश्यक भएमा महिला, बालबालिका तथा जेष्ठ नागरिकका लागि सुरक्षित स्थान पहिचान गर्ने । ➤ विपद्पछि हुनसक्ने ओसारपसार रोक्नका लागि गतिविधी सञ्चालन गर्ने । 	स्थानीय तह संरक्षण क्षेत्र तथा क्षेत्रगत सदस्यहरू	दुई हप्तामा एक पटक
मानवीय सहयोगको अनुगमन गर्ने । मानवीय सहायताको प्रतिवेदन तयारी तथा DDMC मा प्रस्तुत गर्ने ।	महिला तथा बालबालिका कार्यालयको संयोजकत्वमा क्षेत्रगत सदस्यहरू	निरन्तर जारी

४.२.५ क्षेत्र:- आपत्कालीन शिक्षा

नेतृत्व प्रदान गर्ने निकाय : जिल्ला शिक्षा विकास समन्वय ईकाइ

४.५.१ विपद्सम्बन्धी परिस्थिति : प्रकोपका सम्भावित मानवीय असर (शिक्षा) :

- विद्यालय भवनहरू र शिक्षण/सिकाइका सामग्रीहरूको क्षति ।
- शिक्षक/विद्यार्थीहरू हताहत/जनको क्षति ।
- विद्यार्थीहरूको विद्यालयसम्म पहुँच नहुनु ।
- विद्यालयमा क्षति हुनाले शिक्षामा अवरोध ।
- आन्तरिक रूपमा विस्थापितहरूका लागि प्रभावित नभएका विद्यालयहरू आवासको रूपमा प्रयोग हुन्छन् । आतिथ्य प्रदान गर्ने विद्यालय (Host schools) को पढाइमा अवरोध ।
- केटाकेटी तथा शिक्षकहरूमा विपद्को मनोवैज्ञानिक असरले गुणस्तरीय सिकाइ एवं सिक्ने प्रक्रियामाथि प्रभाव पार्छ ।

समष्टिगत उद्देश्य :

- विकास गर्न, संरक्षण प्राप्त गर्न र सामान्य अवस्था एवं स्थायित्वमा फर्काउने कार्यको सहजीकरण गर्नका निमित्त विद्यालय जाने उमेरका तथा प्रभावित सम्पूर्ण केटाकेटीहरूको गुणस्तरीय शिक्षामा निरन्तर तथा तत्काल पहुँच सुनिश्चित गर्ने ।
- सुरक्षित सिक्ने वातावरण उपलब्ध गराएर विपद्बाट परेको मनोवैज्ञानिक असरको सामना गर्ने कार्यमा केटाकेटीहरू र शिक्षकहरूलाई मद्दत गर्न योगदान पुऱ्याउने ।

विशिष्ट उद्देश्य :

- विपद्बाट प्रभावित विद्यालय जाने उमेरका केटाकेटी तथा शिक्षकहरूलाई गुणस्तरीय शिक्षाको निरन्तरता सुनिश्चित गर्नका लागि र उनीहरूलाई सुरक्षित रूपमा सिकाउने एवं सिक्ने वातावरण उपलब्ध गराउन नेपाल सरकार तथा स्थानीय सरोकारवालाहरूलाई सहयोग उपलब्ध गराउने ।
- प्रभावकारी आपत्कालीन पूर्वतयारी तथा सहयोगलाई सहजीकरण गर्नका निमित्त क्षेत्रगत समुहका सदस्यहरू (Cluster members) का बीचमा प्रभावकारी समन्वय, अनुगमन तथा सूचनाको आदान- प्रदान सुनिश्चित गर्ने ।

- आपत्कालीन परिस्थितिमा पहिलो सहयोग उपलब्ध गराउने व्यक्तिका रूपमा सरोकारवालाहरूको क्षमता बढाउने ।
- द्रुत तथा चालु (Rapid and on-going) शिक्षाका लागि लेखाजोखा सञ्चालन गरिन्छ भन्ने कुरा सुनिश्चित गर्ने र आपत्कालीन परिस्थितिमा रहेका केटाकेटीहरूको शिक्षाका निमित्त युनिसेफका प्रमुख प्रतिवद्धताहरू (UNICEF's Core Commitments to Children in Emergencies for Education) का न्युनतम मापदण्डबाट निर्देशित भएर उपयुक्त सहयोग कार्यक्रम सञ्चालन गर्ने ।
- आपत्कालीन परिस्थितिमा सहयोग उपलब्ध गराउनका लागि रणनीतिक साभेदारी तथा अन्य साभेदार/क्षेत्रहरू (Clusters) सँग सम्बन्धको स्थापना तथा त्यसलाई सुदृढ पार्ने ।

शिक्षामा मानवीय सहयोग सम्बन्धी न्युनतम मापदण्ड : (स्फेयर मापदण्ड)

- विपद् परेको पहिलो हप्ताभित्र शिक्षासम्बन्धी सुविधा र शिक्षामा संलग्न व्यक्तिहरूका बारेमा द्रुत लेखाजोखा (Rapid Assessment) सञ्चालन गर्ने ।
- जिल्ला शिक्षा कार्यालय र स्थानीय क्षेत्रगत सदस्यहरू (Cluster Members) सँगको समन्वयमा तथा प्रभावित समुदायहरूसँगको परापर्शमा प्रभावित/आन्तरिक रूपमा विस्थापित बाल-बालिकाहरूको शिक्षालाई जारी राख्नका लागि तिनका निमित्त अस्थायी रूपमा सिक्ने ठाउँ पत्ता लगाउने ।
- संभव भएसम्म यथाशक्य चाँडो अर्थात् सिद्धान्ततः पहिलो दुई हप्ताभित्र, न्युनतम मापदण्ड बमोजिम ६ देखि ८ हप्ताभित्र न्युनतम पुर्वाधारसहित विद्यालय जाने बाल-बालिकाहरूका निमित्त अस्थायी रूपमा सिक्ने ठाउँ तथा स-साना बाल-बालिकाहरूका लागि सुरक्षित ठाउँ खडा गर्ने ।
- विद्यालयहरू पुनः खुला गराएर र शिक्षण-सिकाइका सामग्री उपलब्ध गराएर र अर्ध-संरचनागत (Semi-structured) मनोरञ्जनका सामग्रीको व्यवस्था मिलाएर पढाइ जारी राख्ने र शिक्षक तथा विद्यार्थीहरूको पुनः एकीकरण प्रारम्भ गर्ने ।
- विद्यालयबाहिर रहेका बाल-बालिकाहरू अस्थायी रूपमा खडा गरिएका सिक्ने ठाउँमा भर्ना गरिएका छैन अथवा तिनको शिक्षाका लागि वैकल्पिक व्यवस्था गरिएको छ, छैन जानकारी लिने ।
- पीडित बाल-बालिकाहरूका निमित्त नियमित शिक्षा प्रणालीमा क्रमशः तिनलाई नियमित पाउँदै लगिने ।
- प्रभावित क्षेत्रका स्कूलहरूमा भएको पुराना किताब संकलन गरी सुरक्षित ठाउँमा राख्ने ।
- मनोरञ्जनका कुराहरू दिइने ।

४.५.२ शिक्षा क्षेत्रका क्षेत्रगत सदस्यहरू (Cluster Members) को सूची, क्षमता तथा श्रोत मापन

क्र.सं.	जिल्लाका क्षेत्रगत साभेदारहरूको नाम	उपलब्ध स्रोत रकम तथा सामग्री	सम्पर्क व्यक्ति	टेलिफोन नम्बर, ईमेल ठेगाना
१.	जिल्ला शिक्षा विकास समन्वय ईकाई	स्थानीय तहमा रहेका विद्यालय निरीक्षण क्षेत्र ४, श्रोत केन्द्र १५, ४२३ विद्यालयहरू	जि.शि.वि.स.अ.	५६०००९, ५६००१०
२.	शैक्षिक तालिम विकास केन्द्र, तुलसीपुर	शिक्षकलाई तालिम	धन बहादुर वली	५२०२८४
३.	नेपाल शिक्षक यूनियन लगायतका शिक्षक संघ संगठनहरू	स्वयंसेवक शिक्षकहरू	चिन्ता ब.बुढाथोकी	९८५७८३०६९६
४.	बेस	स्टेशनरी जनसहभागिता	चुर्ण चौधरी	९८५७८२०२४३
५.	युनिसेफ	ECD kit box school kit box	राजेश मगर	०८१ : ५५०००८ ०८१ : ५५०२१७
६.	सहयोग समाज नेपाल	कम्लरी बालबालिकालाई सहयोग	खोपीराम चौधरी	०८२५४०००२६ ९८५७८२०६८९

७.	DNGOCC तुलसीपुर	शैक्षिक सामग्री सहयोग	खड्ग वि.क., प्रेम नेपाली	९८५७८२०५६० ९८४७९५७०७४
८.	सुपर संस्था तुलसीपुर	जनसहभागिता	ज्योति प्र.चौधरी राम ब. चौधरी	०८२ : ५२०२२३ ९८५७८२०३९३
९.	सिड तुलसीपुर	शैक्षिक सामग्री सहयोग	भागिराम चौधरी	९८५७८२०२८२
१०.	सिसा	आवश्यकता अनुसार बालबालिकालाई सहयोग	साजिदा सिद्धिकी	५६९५७४, ९८४७८९५२२०,
११.	सबै स्थानीय तहमा रहेका शिक्षा विकास शाखा, श्रोत केन्द्र		स्थानीय तह	

४.५.३. आपत्कालीन परिस्थितिको पूर्वतयारी : (आपत्कालीन परिस्थितिभन्दा पहिले)

क्र स	क्रियाकलापहरु	मुख्य जिम्मेवारी	कहिले गर्ने
१.	स्थानीय तहमा क्लष्टर बैठक बसी जिम्मेवारी बाँडफाँड गर्ने र सम्पर्क व्यक्ति तोक्ने	जि.शि.विकास समन्वय ईकाइ, स्थानीय तह र सहयोगी निकायहरु	मंसीरमा
२.	आपत्कालीन आश्रय पहिचान तथा व्यवस्थापन बैठक	जि.शि.विकास समन्वय ईकाइ, स्थानीय तह र सहयोगी निकायहरु	पुस
३.	जनशक्ति व्यवस्थापन तथा परिचालन अन्तरक्रिया	जि.शि.विकास समन्वय ईकाइ, स्थानीय तह र सहयोगी निकायहरु	माघ
४.	समन्वय, सहकार्य बैठक छलफल	जि.शि.विकास समन्वय ईकाइ, स्थानीय तह र सहयोगी निकायहरु	चौमासिक रुपमा
५.	विपद् सहायता सामग्री व्यवस्थापन	जि.शि.विकास समन्वय ईकाइ, स्थानीय तह र सहयोगी निकायहरु	बैशाखमा
६.	विद्यालयहरुको आकस्मिक योजना बनाउने	जि.शि.विकास समन्वय ईकाइ, स्थानीय तह र सहयोगी निकायहरु	जेठसम्ममा
७.	विगतमा प्रभावित विद्यालयको अध्ययन, विश्लेषण गरी बाढी, भूकम्प सम्बन्धमा प्र.अ., शिक्षक तथा वि.व्य.समितिलाई विद्यालय स्तरीय चेतनामुलक कार्यक्रम गर्ने, गराउने, शिक्षकहरुलाई प्राथमिक उपचार तालिम	जिल्ला शिक्षा विकास समन्वय ईकाई स्थानीय तह र नेरेसो	माघ तथा फागुन महिनामा
८.	वैकल्पिक विद्यालय स्थापना र संचालनका लागि आवश्यक सामग्री तथा श्रोत व्यक्तिहरुको पहिचान गर्ने	स्थानीय तह, जिशिविसई र सहयोगी निकायहरु	चौमासिक रुपमा
९.	उच्च जोखिम क्षेत्रका शिक्षक, सामाजिक कार्यकर्ता (मानवीय श्रोत र अन्य श्रोत समेतको) को रोष्टर निर्माण गर्ने र सचेत गराउने	स्थानीय तह, जिशिविसई र सहयोगी निकायहरु	चौमासिक रुपमा
१०.	उच्च जोखिम क्षेत्रमा प्रचार प्रसारका लागि IEC सामग्रीको व्यवस्थापन गर्ने	स्थानीय तह, जिशिविसई र सहयोगी निकायहरु	चौमासिक रुपमा
११.	स्थानीय संचार माध्यम मार्फत जनचेतनाका गतिविधि संचालन गर्ने	स्थानीय तह, जिशिविसई र सहयोगी निकायहरु	निरन्तर

४.५.४ विपद् प्रकृतिमा आधारित प्रतिकार्य योजना (विपद्को अवधिमा लागु हुने)

सहयोग गतिविधि	जिम्मेवार निकाय	कहिलेसम्म
सहयोग सम्बन्धी गतिविधि – तत्कालका लागि (०-३० दिनसम्म)		
जानकारीको सङ्कलनका लागि क्लष्टर समन्वय बैठक <ul style="list-style-type: none"> आर्थिक तथा मानवीय श्रोतको आपत्कालीन जोहो । सूचना केन्द्रको स्थापना । तत्काल शैक्षिक क्षतिको सूचना संकलन गर्ने । तत्कालको लागि शिविरमा सुरक्षित स्थानको स्थापना गर्ने तत्काल गाविस तथा क्षेत्रमा भएका सूचना केन्द्रहरूसंग सम्पर्क स्थापना गरी जानकारी संकलन गर्ने । 	जिशिविस इकाई कार्यालय, सम्बन्धित श्रोत केन्द्र, स्थानीय तह	पहिलो दिनमै
परिस्थिति सम्बन्धी प्रतिवेदन तयार पार्ने : क. पहिलो प्रतिवेदन । ख. अद्यावधिक प्रतिवेदनहरूको अनुसरण गर्ने । ग. २४ घण्टाभित्र र पहिलो हप्तामा हरेक दिन सञ्चार माध्यमका लागि समाचार प्रकाशन गर्ने ।	स्थानीय तह, जिल्ला शिक्षा विकास समन्वय ईकाई	दोश्रो दिन
प्रारम्भिक लेखाजोखाको प्रतिवेदन तयार पार्नका निमित्त आधार रेखाका तथ्याङ्कको समीक्षा गर्ने : क. प्रभावित विद्यालय तथा विद्यार्थीको अनुमान गर्नका लागि प्रभावित विद्यालय सेवा क्षेत्रबाट उपलब्ध तथ्याङ्क/जानकारीको समीक्षा गर्ने । ख. प्रभावित क्षेत्रमा रोकिएको शैक्षिक सेवा अस्थाई रूपमा सुचारु गराउन जिम्मेवारी तोक्ने ।	जिशिवि समन्वय इकाई कार्यालय, सम्बन्धित श्रोत केन्द्र, स्थानीय तह	दोश्रो र तेस्रो दिन
स्रोतहरूको परिचालन गर्नका लागि क्षेत्रगत आकस्मिक योजना (Cluster CP) को समीक्षा गर्ने	जिल्ला शिक्षा विकास समन्वय ईकाई	७ दिनभित्र
विपद्बाट बढी जोखिममा रहेका समुहहरू क.अपांग बालबालिकाको पहिचान । ख.परिवारबाट विछोडिएका । ग.आमाबाबु गुमाएका । घ.मनोसामाजिक आघातमा परेका बालबालिकालाई मानवीय सहायताका लागि श्रोत खोजेर सम्भौता गर्ने । ड.शिविरभित्रै बाल सिकाइ कक्षा सञ्चालन गर्ने ।	स्थानीय तह, जिल्ला शिक्षा विकास ईकाई	पहिलो हप्ता देखि महिनाभर पहिलो महिनाभित्र
क्षेत्रगत (Cluster) समन्वय बैठक: सूचना तथा जानकारीको आदानप्रदान, अवस्था विश्लेषण, कार्यक्रमको पूर्वतयारी तथा साभा सहमति, श्रोतको खोजी तथा व्यवस्थापन	जिल्ला शिक्षा विकास समन्वय ईकाई	हप्तामा एक पटक
आवश्यकताको विस्तृत लेखाजोखा सञ्चालन गर्ने ३०-९० दिनसम्म		
स्रोतहरूको परिचालन गर्नका लागि आवश्यकताको विश्लेषण क.प्रस्तावना तयार पार्ने । ख.दातृ निकायहरूसंग प्रस्तावना सहित श्रोतको माग गर्ने ।	स्थानीय तह जिल्ला शिक्षा विकास समन्वय ईकाई, क्लष्टर सदस्यहरु	३-४ हप्ता

परिस्थिति सम्बन्धी अद्यावधिक प्रतिवेदनलाई अद्यावधिक पार्ने	स्थानीय तह, जिल्ला शिक्षा विकास समन्वय ईकाइ	हप्तामा एक पटक
मानवीय सहायताका साथै क्षतिग्रस्त शैक्षिक संस्थाको पुननिर्माण गर्ने	जिश्चिसईका तथा सहयोगी निकाय	दोश्रो तेस्रो महिनामा
मानवीय शैक्षिक सहयोगको निरन्तरताका साथै नियमित अनुगमन		निरन्तर जारी
स्थानीय तहमा रहेका शिक्षा विकास शाखा, श्रोत केन्द्रसँगको समन्वय	जिल्ला शिक्षा विकास समन्वय ईकाइ	निरन्तर

४.२.६ क्षेत्र (Cluster): खानेपानी तथा सरसफाई

नेतृत्व प्रदान गर्ने निकाय : खानेपानी तथा सरसफाई डिभिजन कार्यालय

४.२.६.१ विपद् सम्बन्धी परिस्थिति : विपद्का सम्भावित मानवीय असर

- बाढीको कारणबाट होचो स्थानमा रहेका क्षेत्रहरूमा सुरक्षित खानेपानीको मुहान अवरुद्ध हुने गरी इनारहरू दुषित हुनेछन् र सम्भवतः बाढीमा डुबेछन् ।
- वातावरण प्रदुषित हुने गरी शौचालयहरू भरिन सक्दछन् ।
- सुरक्षित पानीको अभाव तथा ढलबाट दुषित वातावरणले गर्दा भाडापखाला तथा हैजा फैलने जोखिम बढ्नेछ ।
- प्रभावितहरू समक्ष सुरक्षित खानेपानी तथा सरसफाईका सुविधाहरूको पहुँच नहुने ।

समष्टिगत उद्देश्य :

- खानेपानी तथा सर-सफाइसँग सम्बन्धित रोगहरू फैलन नदिने र तिनको रोकथाम गर्ने ।

विशिष्ट उद्देश्य :

- विस्थापित समुदायका लागि, खास गरी शिविरमा बस्ने मानिसहरूका लागि सुरक्षित खानेपानी, स्वास्थ्य शिक्षा तथा अस्थायी रूपमा सरसफाइ एवं नुहाउने सुविधाहरूमा पहुँच उपलब्ध छ भन्ने कुरा सुनिश्चित गर्ने ।
- विस्थापित मानिसहरूलाई आधारभूत स्वास्थ्य सम्बन्धी सामग्री उपलब्ध गराइएको छ र खानेपानी, सरसफाइ तथा स्वास्थ्यसँग सम्बन्धित व्यवहारिक प्रचलनहरूका बारेमा उचित रूपमा जानकारी उपलब्ध गराइएको छ भन्ने कुरा सुनिश्चित गर्ने ।
- सम्पूर्ण उपकरण तथा सुविधा उपलब्ध गराइएका छन् र विस्थापित मानिसहरू बस्ने शिविरहरूमा सफा (cleanliness) कायम गर्न तिनको सशक्तीकरण गरिएको छ भन्ने कुरा सुनिश्चित गर्ने ।

मानवीय सहयोगका न्यूनतम मापदण्ड : स्फेयर मापदण्ड

१. प्रतिदिन प्रतिव्यक्ति न्यूनतम ५ लिटर पानी उपलब्ध गराउने र पहिलो ४ हप्ताभित्र प्रतिव्यक्ति प्रतिदिन उपलब्ध गराइने पानीको परिमाणलाई १५ लिटर पुऱ्याउने ।
२. शिविरमा बस्ने विस्थापित मानिसहरू तथा घर तथा व्यक्तिगत सम्पत्ति नष्ट भएका व्यक्तिहरूका लागि पानी सङ्कलन गर्नका लागि बाल्टीन र पानी शुद्ध गर्नका लागि ३० दिनसम्म खानेपानी शुद्ध गर्ने चक्की (tablets) अथवा वाटर गार्ड (water guard) उपलब्ध गराउने ।
३. शिविरमा बसोबास गर्ने विस्थापित मानिसहरूका लागि उपयुक्त सरसफाइ एवं महिलाहरूका लागि नुहाउने सुविधाका निमित्त अस्थायी चर्पी (हरेक २० व्यक्तिका लागि एक चर्पी र पहिलो हप्ताभित्र हरेक १० व्यक्तिका लागि एक चर्पीका दरले सोलाई बढाउने गरी) को निर्माण गर्ने ।
४. शिविरमा बसोबास गर्ने प्रभावित मानिसहरूलाई जिल्ला स्वास्थ्य तथा खानेपानी कार्यालयका कर्मचारी, साभेदार गैर-सरकारी सङ्गठन, महिला सामुदायिक स्वास्थ्य स्वयंसेवक एवं रेडक्रसका स्वयंसेवकहरूसँग मिली स्वास्थ्य तथा सरसफाइ सम्बन्धी सामग्रीहरू (kits) वितरण गर्ने र स्वच्छता प्रवर्धनसम्बन्धी गतिविधिहरू (पानी शुद्ध पार्ने उचित तरिका र साबुनद्वारा हात धुने) सञ्चालन गर्ने ।

४.६.२ खानेपानी, स्वच्छता तथा सरसफाई क्षेत्रका सदस्यहरुको सूची, क्षमता तथा श्रोत आँकलन :

क्र.सं.	जिल्लाका क्षेत्रगत साभेदारहरुको नाम	उपलब्ध स्रोत रकम वा सामग्री	सम्पर्क व्यक्ति	टेलिफोन नम्बर, ईमेल ठेगाना
१.	जिल्ला खानेपानी सरसफाई डिभिजन कार्यालय	एक्का ट्याव १०० वटा, पानी ट्याडकी ३ वटा, पाइप १००० मी., बाल्टीन तथा मग ५० थान अस्थायी शौचालय, स्वच्छता सामग्री	चोक प्र. धिताल, तिलक न्यौपाने	५६००२६, ९८५७८३४५२६ ९८५७८२१०९४
२.	युनिसेफ	विपद्को समयमा आवश्यकता अनुसार उपलब्ध गराउन सकिने क्षेत्रीय गोदामघर नेपालगञ्ज बाँकेमा रहेको	राजेश मगर	९८४७८२१२९७
३.	बेस	केही सरसफाईका सामग्रीहरु जनशक्ति	चुर्ण चौधरी	९८५७८२०२४३
५.	सिसा नेपाल	स्वयंसेवक जनचेतना कार्यक्रम, पानी शुद्धिकरण सामग्री	साजिदा सिद्धिकी	०८२५६१५७४
६.	ने.रे.सो. दाङ	स्वयंसेवक परिचालन तथा बाल्टीन र मग ५०/५० थान	प्रकाश श्रीवन्द	०८२५२००२२
७.	मानव कल्याण तथा वातावरण संरक्षण केन्द्र	जनचेतना, सम्पर्क, समन्वय	तिर्थ सन्तोषी	०८२५६०२४०
८.	सामुदायिक वन महासंघ	समन्वय स्वयंसेवक	सोभाकर सापकोटा	९८५७८२००६४
९.	सुआहारा दोश्रो	सरसफाईका सामग्रीहरु उपलब्ध गराउन सकिने, ४५ जना कर्मचारी परिचालन गर्न सकिने, आपत्कालीन अवस्थामा परामर्श सेवा प्रदान गर्न सकिने	सुरज शर्मा	९८५११४९१७३

४.६.३. आपत्कालीन परिस्थितिको पूर्वतयारी सम्बन्धी गतिविधि : (प्रकोपभन्दा पहिले)

क्र.स	क्रियाकलापहरु	जिम्मेवार निकाय	कहिलेसम्म
१	जिल्लाका क्षेत्रगत साभेदारहरुकाबीच क्लस्टर सदस्यको बैठक गर्ने, समन्वय स्थापित गर्ने संयन्त्रका बारेमा सहमति कायम गर्ने ।	खा.पा.स.डि.का.	मंसिर, फागुन र जेठ
२	प्रभावित क्षेत्रमा उत्पन्न हुनसक्ने संकट आकलन तथा खानेपानी तथा सरसफाईका लागि योजना निर्माण	खा.पा.स.डि.का. / गौ.स.स र रेडक्रस	बैशाखसम्म
३	सुरक्षित खानेपानी सुचारु गर्न आवश्यक पर्ने सामग्री तथा जनशक्ति तयारी अवस्थामा राख्ने	खा.पा.स.डि.का.	बैशाख
४	जानकारीको विश्लेषणका लागि सम्पर्क व्यक्ति तोक्ने ।	खा.पा.स.डि.का	चैत्र
५	विपद् जानसक्ने सम्बन्धित क्षेत्रको तथ्यांक लिई त्यस क्षेत्रमा उत्पन्न हुनसक्ने खानेपानी समस्याको आकलन गर्ने	खा.पा.स.डि.का सवै सरोकारवाला	फागुन
६	आपत्कालीन परिस्थितिमा प्रभावित हुनसक्ने खानेपानी योजनाहरु र प्रभावित हुनसक्ने घरपरिवार संख्याको आधारमा आवश्यक सामग्रीको न्यूनतम मौज्दात विभिन्न निकायहरूसंग उपलब्ध मौज्दात विवरण लिने ।	खा.पा.सरसफाई डिभिजन तथा सवै सरोकारवाला	असार
७	<ul style="list-style-type: none"> ■ अपुग सामग्रीको पहिचान गर्ने ■ पुस्तिका, पोस्टर, सूचना तथा संचार सम्बन्धी सामग्रीहरु पूर्वतयारी अवस्थामा राख्ने । 	खा.पा.डि. सवै सरोकारवाला	असार

४.६.४ विपद् प्रकृतिमा आधारित प्रतिकार्य योजना (विपद्को अवधिमा लागु हुने)

सहयोग गतिविधि (के)	जिम्मेवार निकाय	कहिलेसम्म
सहयोग सम्बन्धी गतिविधि – तत्कालका लागि (०-३० दिनसम्म)		
क्षेत्रगत सदस्यहरुको आकस्मिक बैठक संचालन । विपद् अवस्थाको विश्लेषण । प्रतिकार्यको तयारी गर्ने । सूचना डेस्क स्थापना ।	ख.पा.स.स.डि.का.	पहिलो दिन
स्थलगत वस्तुस्थितिको जानकारी लिनको लागि अन्य क्षेत्रसँग र सम्बन्धित क्षेत्रमा सम्पर्क गरी जानकारी लिने ।	ख.पा.स.स.डि.का. र सरोकारवालाहरु	दोस्रो दिन
क्षेत्रगत सदस्यहरुबीच विपद् विश्लेषण गरी क्षतिको लेखाजोखा गर्नको लागि एक टोली विपद् स्थलमा खटाउने ।	ख.पा.स.स.डि.का. जिसस	पहिलो हप्ता
प्रविधिक टोलीद्वारा संकलित विवरणको आधारमा प्रदूषित खा.पा. तथा सरसफाई सम्बन्धी जनचेतना फैलाउन अर्को टोली परिचालन	खा.पा.स.डि.का., स्थानीय तह	दोस्रो हप्ता
सुरक्षित, स्वच्छ खा.पा. तथा सरसफाई कायम गर्नको लागि उपयुक्त, गुणस्तर परिमाणमा पानीमा प्रभावित परिवारमा पहुँच पुर्याउनको लागि पानीको वितरण तथा अस्थायी शौचालय निर्माण गर्न सचेतना कार्यक्रम संचालन गर्ने ।	ख.पा.स.स.डि.का. स्थानीय तह	पहिलो महिना
सुरक्षित शौचालय निर्माण, प्रभावित क्षेत्रमा संचालित कार्यक्रमको अनुगमन, स्थायी खा.पा.योजना संचालनका लागि पाईप आदि सामग्री व्यवस्था गर्न सरोकारवाला निकाय र तालुक निकायमा समन्वय गर्ने ।	जि.स.स.स्थानीय तह,खा.पा.स.स.	दोस्रो महिना
सहयोगको अनुगमन तथा पृष्ठपोषणका लागि टोली खटाउने, समग्र प्रतिकार्यको विश्लेषण गरी प्रतिवेदन तयार गर्ने । सम्बन्धित सबै सरोकारवाला निकायलाई प्रगति प्रतिवेदन पठाउने । जनचेतनामूलक कार्यक्रमलाई निरन्तरता दिने ।	स्थानीय तह खा.पा.स.स.डि.का.	तेस्रो महिना

४.२.७ क्षेत्र : स्वास्थ्य तथा पोषण

नेतृत्व प्रदान गर्ने निकाय : जिल्ला जनस्वास्थ्य कार्यालय/स्थानीय तहका स्वास्थ्य सेवा ईकाइहरु

४.७.१.विपद् सम्बन्धी परिस्थिति : प्रकोपका सम्भावित मानवीय असर (स्वास्थ्य र पोषण) :

- चोटपटक, घाइतेहरु, हैजा, औलो, आउँ र दादुरा एवं पखाला सम्बन्धी रोग, गम्भीर श्वास -प्रश्वास सम्बन्धी संक्रमण, इन्सेफलाइटिस, जन्डिस, टाइफाइड र एभियुन इन्फ्लुएन्जा, आँखा अथवा छालाका रोग, आँखा रोगजस्ता सङ्क्रामक रोगहरुको संक्रमणमा वृद्धि ।
- एच.आई.भी./एड्स तथा क्षयरोग फैलने क्रममा वृद्धि ।
- नियमित औषधी सेवनकर्ताहरुको औषधी छुट्ने (क्षयरोग, कुष्ठरोग, एच.आई.भी.आदि) ।
- स्वास्थ्य क्लिनिकहरु नष्टता अथवा पहुँचमा कठिनाइ ।
- औषधी उपचारका उपकरण तथा औषधीको हानि-नोक्सानी ।
- प्रजनन स्वास्थ्य तथा सुरक्षित प्रसुति सेवा प्रभावित ।
- परिवार नियोजनको साधनको उपलब्ध नहुने ।
- नवजात शिशु तथा सुत्केरी र गर्भवतीहरु स्वास्थ्य जाँचदेखि बन्चित ।
- नियमित सेवाहरु (गाँउघर क्लिनिक र खोपका कार्यक्रमहरु) मा अवरुद्धता ।
- सञ्चार सेवा अवरुद्ध हुँदा तुरुन्त स्वास्थ्यकर्मीको सम्पर्कमा आउन कठिनाइ ।
- सुरक्षित रक्त सञ्चार प्रणालीमा अवरोध ।
- तत्कालै स्वास्थ्य संस्थासम्म पुग्नमा अवरोध (एम्बुलेन्स, स्ट्रेचर, पैदल आदि) ।

- खाद्य सामग्रीको अभावको कारणले गर्दा गम्भीर कुपोषण, औलो, भगाडा-पखालाजस्ता रोगहरूको जोखिममा वृद्धि, स्वास्थ्य सेवाहरूमा घट्दो पहुँच, उपचारात्मक तथा अतिरिक्त पोषण कार्यक्रममा अवरोध ।
- पोषण पुनर्स्थापन कार्यमा अवरोध ।
- स्वच्छ र सुरक्षित पिउने पानीको अभाव ।
- विपद्को कारणले मानसिक स्वास्थ्य सम्बन्धी समस्यामा वृद्धि ।

समष्टिगत उद्देश्य :

जस्तोसुकै आपत्कालीन अवस्था परे तापनि मानव जीवन सुरक्षा तथा कल्याण (Human Survival And Well-being), खास गरी एकदमै जोखिममा रहेका समूहको स्वास्थ्य एवं पोषण सम्बन्धी आवश्यकताहरू पुरा भएका छन् भनी सुनिश्चित गर्ने ।

विशिष्ट उद्देश्य (स्वास्थ्य) :

- भगाडापखाला, हैजा, औलो तथा अन्य पानीजन्य रोगहरूको पर्याप्त रोकथाम तथा उपचार क्षमता सुनिश्चित गर्नका निमित्त जिल्ला जनस्वास्थ्य कार्यालयलाई सहयोग गर्ने ।
- द्रुत लेखाजोखा (Initial Rapid Assessment) गरी स्वास्थ्य तथा पोषण सेवाहरूको अवस्थालाई सुदृढ पार्ने ।
- रोग फैलन गएको खण्डमा सहयोग तथा लेखाजोखाका लागि क्षमता अभिवृद्धि गर्ने ।
- आधारभूत स्वास्थ्य सेवाहरूमा निरन्तर पहुँच सुनिश्चित गर्न र स्वास्थ्य शिविरको सञ्चालन गर्न र अर्को निकायमा पठाउने संयन्त्र (Referral Mechanism) को विकास गर्न जिल्ला जनस्वास्थ्य कार्यालयलाई सहयोग पुऱ्याउने ।
- पर्याप्त आपत्कालीन आपूर्ति र मानव श्रोत लगायतका विषयमा शिघ्र क्षमता अभिवृद्धिका लागि अस्पताल (राप्ती स्वास्थ्य विज्ञान प्रतिष्ठान, राप्ती अञ्चल)/जिल्ला जनस्वास्थ्य कार्यालयलाई सहयोग गर्ने ।
- सुरक्षित मातृत्व तथा परिवार नियोजनका सेवाहरू (सुरक्षित प्रसुति, गर्भावस्था तथा सुत्केरी अवस्थाको सेवा, आकस्मिक परिवार नियोजन सेवा) प्रदान गर्ने ।
- आपत्कालीन अवस्थामा प्रजनन स्वास्थ्य सेवालाई प्रभावकारी बनाउन Minimun Initial Service Package (MISP) को सञ्चालन गर्न आवश्यक क्षमता अभिवृद्धि गर्ने ।
- विस्थापित मानिसहरूका लागि पुरक खाना खुवाउने कार्यक्रम (Supplementary Feeding Programme - SFP) मा पहुँचको माध्यमबाट गर्भवती तथा दुध खुवाउने महिला एवं पाँच वर्ष मुनिका केटाकेटीहरूमा गम्भीर कुपोषणको वृद्धिलाई रोकथाम गर्न अस्पताल राप्ती स्वास्थ्य विज्ञान प्रतिष्ठान, राप्ती अञ्चल)/जिल्ला जनस्वास्थ्य कार्यालयलाई सहयोग गर्ने ।
- गम्भीर कुपोषण (Severe Acute Malnutrition - SAM) को उपचार तथा सेवामा निरन्तर पहुँच सुनिश्चित गर्न सहयोग गर्ने ।
- निरन्तर स्तनपान सुनिश्चित गर्न र अवाञ्छित स्तनपानका विकल्पहरूको वितरणमा रोक लगाउन जिल्ला जनस्वास्थ्य कार्यालयलाई मद्दत गर्ने ।
- भिटामिन 'ए' को वितरण, जुका मार्ने औषधी तथा प्रभावित केटाकेटीहरूका लागि खोप सम्बन्धी गतिविधिहरू सुनिश्चित गर्नका निमित्त जिल्ला जन स्वास्थ्य कार्यालयलाई सहयोग गर्ने ।
- मानसिक स्वास्थ्य समस्यालाई समाधान गर्न मनोसामाजिक विमर्श सेवा प्रदान गर्ने ।

मानवीय सहयोग सम्बन्धी न्यूनतम मापदण्ड : स्फेयर मापदण्ड

प्रारम्भिक लेखाजोखा सञ्चालन गरिएको समयमा स्वास्थ्य सम्बन्धी निगरानी (Health Surveillance) शुरु गरिनेछ

- समुदायको तहमा रोग तथा चोट-पटकको उपचार विद्यमान प्राथमिक स्वास्थ्य केन्द्रको प्रणालीको माध्यमबाट, स्वास्थ्य संस्थाहरूमा केही उपचार एवं थोरै संख्यामा गम्भीर विमारीहरूलाई सिफारिस गरी अन्य केन्द्रहरू (Referral Centres) मा पठाई आपत्कालीन स्वास्थ्य सेवा कार्यक्रमको कार्यान्वयन गरिनेछ ।
- सिफारिस गरी पठाइने अन्य केन्द्रहरू (Referral Centres) मा पुग्नका निमित्त विरामीहरूका लागि उपयुक्त यातायातको प्रवन्ध गरिनेछ ।

- आपत्कालीन अवस्थामा प्रजनन् स्वास्थ्य सेवालाई प्रभावकारी बनाउन Minimun Initial Service Package (MISP) को सञ्चालन गर्न आवश्यक क्षमता अभिवृद्धि गरिनेछ ।

४.७.२ नेतृत्व प्रदान गर्ने निकाय : जिल्ला जनस्वास्थ्य कार्यालय/स्थानीय तहका स्वास्थ्य सेवाका ईकाइ यस क्षेत्रका सदस्यहरूको सूची, क्षमता तथा श्रोत मापन

क्र.सं.	जिल्लाका क्षेत्रगत साभेदारहरूको नाम	उपलब्ध श्रोत तथा सेवाहरु	कार्यालय/सम्पर्क व्यक्ति	टेलिफोन नम्बर, ईमेल ठेगाना
१	जिल्ला जनस्वास्थ्य कार्यालय	औषधी/स्वास्थ्यकर्मी	कार्यालय प्रमुख	०८२-५६०००५, ५६२०३९ ९८५११४९२७३ dho.dang@gmail.com
२	राप्ती उपक्षेत्रीय अस्पताल	औषधी, स्वास्थ्य कर्मी	डा.जनार्दन पन्थी	०८२-५६०११९
३	मानव कल्याण तथा वातावरण संरक्षण केन्द्र	जनचेतना, सम्पर्क, समन्वय र औषधी	तिर्थ सन्तोषी	०८२-५६०२४० ९८४७८३१६९८
४	राप्ती अञ्चल अस्पताल	औषधी/स्वास्थ्यकर्मी	कार्यालय प्रमुख	०८२-५२००११
५	स्थानीय तहमा रहेका स्वास्थ्य संस्था, एम्बुलेन्स सेवा र निजी अस्पतालहरूको सम्पर्क सूचि अनुसूचि २ मा राखिएको छ ।			
६	ब्लड वैङ्क, घोराही	आवश्यक परेको खण्डमा रगत उपलब्ध	दिलिप न्यौपाने	०८२-५६१४६०
७	आँखा अस्पताल, तुलसीपुर	औषधी र जनशक्ति	प्रमुख	०८२-५२०१६५
८	आयुर्वेदिक औषधालय बिजौरी	औषधी र जनशक्ति	प्रमुख	०८२-५२११०५
९	सिसा नेपाल	स्वयंसेवक, जनचेतना कार्यक्रम र औषधी	साजिदा सिद्धिकी	०८२ ५६१५७४
१०	युनिसेफ	औषधी र प्राविधिक सहयोग	राजेश सारु मगर	९८४७८२१२९७
११	नेपाल पत्रकार महासंघ दाङ	सूचना प्रवाह	सविन प्रियासन	९८५७८३०३४३
१२	यु.एन.एफ.पि.ए. क्षेत्रीय कार्यालय	आपत्कालीन अवस्थामा प्रजनन् स्वास्थ्य सेवा	कार्यालय प्रमुख	०८२-५६२०११
१३	नेपाल रेडक्रस सोसाइटी	तथ्यांक संकलन तथा प्राथमिक उपचार	कार्यालय नम्बर प्रकाश श्रीबन्द	०८२-५२००२२, ९८४७८२२४८९
१४	सुआहारा दोश्रो कार्यक्रम	पोषण, जनशक्ति, जनचेतना अभिवृद्धिका गतिविधि, बच्चाका लागि पौष्टिक सामग्री ६५ केजी	सुरज शर्मा	०८२-५६३७४८ ९८५११४९१७३

४.७.३. यस क्षेत्रको नेतृत्व गर्ने निकाय : जिल्ला जनस्वास्थ्य कार्यालय/स्थानीय तहमा रहेको स्वास्थ्य सेवा ईकाइ आपत्कालीन परिस्थितिको पूर्वतयारी सम्बन्धी गतिविधि : (बिपद्भन्दा पहिले)

पूर्व-तयारी सम्बन्धी गतिविधि	जिम्मेवार निकाय	कहिलेसम्म
व्यवस्थापन तथा समन्वय सम्बन्धी व्यवस्था : जिल्लाका क्षेत्रगत (Cluster) साभेदारहरूका बीचमा सम्झौता गर्ने क. समन्वय बैठक (आपत्कालीन परिस्थितिभन्दा पहिले, परिस्थितिको अवधिमा र त्यसपछि बैठक गर्ने । ख. पूर्वतयारी तथा सहयोग सम्बन्धी गतिविधिका लागि सम्पर्क व्यक्तिको नाम तथा सम्पर्क निकायहरूको पहिचान । ग. लागू गर्न सकिने साभेदार सम्बन्धी व्यवस्थाको विकास ।	स्थानीय तह, स्वास्थ्य सेवा ईकाइ, DPHO	जेष्ठ मसान्त

आधार रेखा जानकारी तथा तथ्याङ्क सङ्कलन गर्ने : क. बाढी जानसक्ने गापा वा सम्बन्धित क्षेत्रगत पहिचान ख. जिल्लाका स्वास्थ्य क्षेत्रका सरोकारवालाहरूसँगको स्रोतको नक्साङ्कन	स्थानीय तह, स्वास्थ्य सेवा ईकाइ, DPHO	जेष्ठ मसान्त
क्षमता विकास : महामारी निगरानी, नवजात शिशुलाई विपद्को बेलामा खुवाउने पौष्टिक आहार	स्थानीय तह, स्वास्थ्य सेवा ईकाइ	जेष्ठ मसान्त
उद्धार सामग्री पहिले नै भण्डारण गरी राख्ने ➤ सम्भावित आपत्कालीन परिस्थितिमा प्रभावित हुनसक्ने व्यक्तिहरूको संख्याका आधारमा आवश्यक स्वास्थ्य सामग्रीको न्युनतम मौजदात । ➤ विभिन्न सङ्गठनहरूसँग उपलब्ध मौजदातको नक्साङ्कन गर्ने । ➤ अपुग सामग्री (Gaps) को पहिचान गर्ने । ➤ पुस्तिका, पोस्टर र सूचना, शिक्षा ।	स्थानीय तह, स्वास्थ्य सेवा ईकाइ, DPHO	जेष्ठ मसान्त
➤ पूर्वतयारी योजनाको समीक्षा गर्नका लागि समन्वय बैठक	स्थानीय तह, स्वास्थ्य सेवा ईकाइ, DPHO	३ महिनामा एक पटक

४.७.४ आपत्कालीन सहयोग सम्बन्धी गतिविधि : आपत्कालीन परिस्थितिको अवधिमा

सहयोग गतिविधि	जिम्मेवार निकाय	कहिलेसम्म
सहयोग सम्बन्धी गतिविधि – तत्कालका लागि (०-३० दिनसम्म)		
जानकारीको सङ्कलन तथा परिस्थितिलाई अद्यावधिक गर्नका लागि विपद् अवधिमा सम्बन्धित क्षेत्रका सबै सदस्यहरूसँग आपत्कालीन बैठक बस्ने । जिल्ला आपत्कालीन कार्य सञ्चालन केन्द्र (DEOC) मा प्रभावित क्षेत्रको अवस्थाको बारेमा जानकारी प्रदान गर्ने र सूचना लिने । DDRT र CBERT लाई परिचालन गर्ने साथै आवश्यक प्राथमिक उपचारका औषधी उपकरण र एम्बुलेन्स लिई घटनास्थलमा पुगि सेवा उपलब्ध गराउने	PHO/Redcross /UNFPA/INF/All Cluster members	क) विपद् शुरू भएपछि २४ घण्टाभित्र (ख) पहिलो सात दिनसम्म एकदिन बिराएर (ग) दोस्रो हप्तापछि हप्तामा एकपटक
परिस्थिति सम्बन्धी प्रतिवेदन तयार पार्ने : क. पहिलो प्रतिवेदन । ख. अद्यावधिक प्रतिवेदनहरूको अनुसरण गर्ने । ग. २४ घण्टाभित्र र पहिलो हप्तामा हरेक दिन सञ्चार माध्यमबाट स्वास्थ्य सूचना प्रसारण गर्ने । घ) जिल्ला आपत्कालीन कार्य सञ्चालन केन्द्रसँग समन्वय गर्ने ।	DPHO/UNFPA/WHO/UNICEF All partners	४८-७२ घण्टाभित्र पहिलो प्रतिवेदन र पहिलो सात दिनमा हरेक २४ घण्टामा र दोस्रो हप्तादेखि एक दिन बिराएर
प्रारम्भिक लेखाजोखाको प्रतिवेदन तयार पार्नका निमित्त आधार रेखा (Base Line) का तथ्याङ्कको समीक्षा गर्ने : क. IRA गर्ने । ख. प्रभावित परिवारको अनुमान गर्नका लागि प्रभावित गापासँग सम्बन्धित उपलब्ध तथ्याङ्क/जानकारीको समीक्षा गर्ने । ग. प्रभावित क्षेत्रमा विद्यमान सार्वजनिक सेवा उपलब्ध गराउने संस्थाहरूको समीक्षा गर्ने घ. जिल्लामा उपलब्ध उद्धार सेवा/क्षमता/उद्धार सामग्रीको समीक्षा गर्ने ।	DPHO and all partners	पहिलो दिनदेखि नै लगातार रूपमा (७२ घण्टाभित्र) नियमित रूपमा
क. तत्काल उपलब्ध गराइने मानवीय गतिविधिहरूको प्राथमिकता क्रम निर्धारण गर्ने । ख. उपयुक्त कामका लागि सम्बन्धित क्षेत्र (Cluster) लाई सल्लाह दिने । ग. प्रभावित स्थानमा अत्यावश्यक औषधीको आपूर्ति व्यवस्था गर्ने ।	DPHO/UNFPA/UNICEF/WHO/Red Cross and all partners.	३-४ दिनभित्र एक हप्ताभित्र शिविर कहाँ राख्ने भन्ने बारे ठाउँको पहिचान र

घ. प्रभावित स्थानमा अस्थाइ स्वास्थ्य शिविर खडा गरी स्वास्थ्य सेवा उपलब्ध गराउने । ड. Minimum Initial Service Package (MISP) लाई कार्यान्वयनमा ल्याउने । (*MISP को विवरण तल उल्लेख गरिएको छ ।) च. आपत्कालीन प्रजनन् सामग्री वितरण (Emergency RH kit). छ. मनोविमर्श सेवा तथा मनोसामाजिक प्राथमिक उपचार (Psychocial First Aid-PFA) सेवा प्रदान गर्ने । ज. सम्भावित महामारी रोगको रोकथाम र नियन्त्रण गर्ने । झ. प्रसुति सेवाको लागि टेन्ट सहित Maternity Unit स्थापना गरि सेवा सञ्चालन गर्ने । ञ. स्वास्थ्य शिक्षा सम्बन्धी सूचना प्रवाह गर्ने तथा जनचेतनाका कार्यक्रमहरू सञ्चालन गर्ने ।		दर्ता गर्ने कार्य । ० (शुन्य) घण्टादेखि नै प्राथमिकतासहित तुरुन्तै शुरू गर्नुपर्दछ । निरन्तर
स्रोतहरूको परिचालन गर्नका लागि क्षेत्रगत आकस्मिक योजनाको समीक्षा गर्ने ।	DPHO, UNICEF/WHO	७ दिनभित्र
मानवीय सहयोगका लागि (यदि छुन् भने) प्रयोगमा ल्याउन सकिने भनी तयारी अवस्थामा राखिएका सम्भौताहरूलाई सक्रिय पार्ने ।		७-१० दिन
मानवीय सहयोगको अनुगमन गर्न र सुधारका लागि पृष्ठपोषण उपलब्ध गराउनका निमित्त टोली खटाउने ।		एक हप्ता – निरन्तर जारी
सहयोग सम्बन्धी गतिविधि – अन्तरिम अवधिका लागि (३०-९०) दिन		
क्षेत्रगत समन्वय बैठक (स्वास्थ्य तथा पोषण)	DPHO, UNICEF WHO	हप्तामा एक पटक
आवश्यकताको विस्तृत लेखाजोखा (CSDA) सञ्चालन गर्ने (स्वास्थ्य तथा पोषण)	DPHO, UNICEF WHO	१५-४५ दिन
स्रोतहरूको परिचालन गर्नका लागि आवश्यकताको विश्लेषण (स्वास्थ्य तथा पोषण)	DPHO, UNICEF WHO	३-४ हप्ता
अन्तरिम अवधिका लागि मानवीय सहयोग सम्बन्धी गतिविधिहरू		२-३ हप्ताभित्र
परिस्थिति सम्बन्धी सङ्कलित र निर्मित प्रतिवेदनलाई अद्यावधिक पार्ने		हप्तामा एक पटक
मानवीय सहयोगको अनुगमन		निरन्तर जारी
सहयोग सम्बन्धी गतिविधि – थप अवधि (९० दिनभन्दा बढी) का लागि		
अनुगमन	जिस्वाका, स्थानीय स्वास्थ्य ईकाइहरू	३ महिनादेखि १ वर्षसम्म

विपद् प्रभावित जनसंख्याको प्रजनन् स्वास्थ्य आवश्यकता अनुमानका लागि अन्तर्राष्ट्रिय मापदण्ड (Standard Population) विपद् प्रभावित समुदायको प्रजनन् स्वास्थ्य सेवाका लागि आवश्यक औषधी, सामग्री र स्वास्थ्यकर्मीहरू देहायको मापदण्डका आधारमा अनुमान गर्न सकिन्छ । अन्तर निकाय प्रजनन् स्वास्थ्य सामग्रीहरू पनि सोही आधारमा तयार गरिएका छन् ।

जनसंख्याको समूह	जनसंख्याको आधार (प्रतिशतमा)
वयस्क पुरुषहरू	२०%
प्रजनन् उमेर समूहका महिलाहरू (१५ देखि ४९ वर्ष)	२५%
कोरा जन्म दर	४%
जटिल गर्भपतन र गर्भावस्था	२०%
योनी च्यातिने र बच्चा जन्मदा टाँका लगाउन जरुरी	१५%

वच्चा जन्मँदा गरिने शल्यक्रिया (सिजरिनन् अप्रेशन)	५%
बलात्कृत हुनसक्ने प्रजनन् उमेरका महिलाहरु	२%
परिवार नियोजनका साधन प्रयोग गर्ने प्रजनन् उमेरका महिलाहरु	१५%
➤ पिल्स (खाने चक्की)	३०%
➤ सुई	६५%
➤ आइ.यू.सि.डी.	५%

४.२.८ विषयगत क्षेत्र : - राहत तथा पुन निर्माण

४.८.१ यस क्षेत्रमा नेतृत्व प्रदान गर्ने निकाय (Cluster Leads) : जिल्ला समन्वय समिति/स्थानीय तह सबै क्षेत्रगत सदस्यहरुको सूचि, क्षमता तथा श्रोत आँकलन :

क्र सं.	क्षेत्रगत साभेदारको नाम	उपलब्ध स्रोत	सम्पर्क व्यक्ति	टेलिफोन नम्बर, इमेल
१	जिल्ला समन्वय समिति दाङ	स्थानीय तहसगको समन्वयमा राहत जुटाउने	जिसस प्रमुख स्था.स.अ.	०८२५६०१४४, ९८५७८३०७३६ ९८५७८३०५९६, ९८५७८८८२२२
२	घोराही उमनपा	राहत, पुनस्थापना, पुननिर्माण	मेयर नरुलाल चौधरी, सूचना अधिकृत प्रेम के.सी.	०८२५६०१६२, ९८५७८३११११ ९८४७८२५८२४
३	तुलसीपुर उमनपा	राहत, पुनस्थापना, पुननिर्माण	मेयर घनश्याम पाण्डे सूचना अधिकारी भरेन्द्र खरेल	९८५७८२३८८५ ९८५७८२२३७७
४	लमही नगरपालिका		मेयर कुल बहादुर के.सी.	९८५७८४२५५५
५	राजपुर गापा		अध्यक्ष लोकराज के.सी.	९८५७८३२०५६
६	गढवा गापा		अध्यक्ष शहजराम अहिरयादव	९८४७८०५८९६
७	राप्ती गापा		अध्यक्ष नुमानन्द सुबेदी	९८५७८३२३८९
८	बंगलाचुली गापा		अध्यक्ष भक्तबहादुर ओली	९८५७८३५२०९
९	दङ्गीशरण गापा		अध्यक्ष भागीराम चौधरी	९८५७८३१५६४
१०	शान्तिनगर गापा		अध्यक्ष कमानसिंह डाँगी	९८०९८६६६६९
११	बबई गापा		अध्यक्ष भुवनेश्वर पौडेल	९८१०९४०९२२/९८४७८१४६५०
१२	सडक डिभिजन कार्यालय घोराही	लोडर, डोजर २/२ वटा रहेको	डि.इ. बद्रि प्रसाद शर्मा	०८२-५६०२०३, ९८५७८३४६२३
१३	जिल्ला सिंचाई कार्यालय	बिपद् पश्चात् सिंचाई संरचना पुननिर्माण र बोरा भर्ने सम्बन्धी प्रविधिक सल्लाह ।	डि.ई. केदार कुमार श्रेष्ठ	०८२-५२००८८ ९८४७९३५६३३
१४	भु-संरक्षण कार्यालय	केही तारजाली, कटान क्षेत्रमा सहयोग गर्ने	शरद बाबु पंगेनी	०८२-५२००६१ ९८४१४८४९८७
१५	सामुदायिक वन वन महासंघ	१५ लाख कोष । काठ सहयोग । प्रत्येक सावको भवनमा अस्थायी आवास बनाउन सकिने	अध्यक्ष शोभाकर सापकोटा	०८२-५६२०९७, ९८५७८२००६४ fecofaundang@gmail.com
१६	जल उत्पन्न प्रकोप नियन्त्रण कार्यालय	बोरा दिन सकिने	प्रमुख शिवनन्दन प्रसाद शाह	०८२५४०१८० ९८४१४८४९८७

	लमही			
१७	INF	खाद्य र गैरखाद्य सामग्री सहयोग १०० परिवारलाई	फिल्ड सुपरभाईजर शिलु गुरुङ्ग	०८२५६००१७, ९८४८०५८९४४ Cbr.supervisor@dang.nepal.inf.org
१८	शबिभडिका घोराही	सरकारी भवन क्षेति भएमा पुननिर्माण	डि.ई.राजेन्द्र पाण्डेय	०८२५६००२७, ९८५७८३९८९९
१९	दाड उवासंघ	राहत, खाद्य तथा गैरखाद्य सामग्री, तयारी खाना	नारायण भुपाल	९८५७८६००६३
२०	बेस	राहत सामग्री	रुपलाल चौधरी	९८५७८२०२४३

४.८.२ आपत्कालीन परिस्थितिको पूर्वतयारी सम्बन्धी गतिविधि : (बिपद्भन्दा पहिले)

क्र.स	क्रियाकलापहरु	जिम्मेवार निकाय	कहिलेसम्म
१	जिल्लाका क्षेत्रगत साभेदारहरुकाबीच क्लस्टर सदस्यको बैठक गर्ने, समन्वय स्थापित गर्ने संयन्त्रका बारेमा सहमति कायम गर्ने ।	जिसंस तथा सदस्यहरु	मंसिर, फागुन र असार
२	प्रभावित क्षेत्रमा उत्पन्न हुनसक्ने संकट आँकलन गरी क्षेत्रगत जिम्मबारी बाडफाँड ।	जिसंस तथा सदस्यहरु	बैशाखसम्म
३	स्थानीय तहमा उद्धार तथा राहतमा प्रयोग हुनसक्ने औजार उपकरणको तयारी र क्षेत्रगत भण्डारण गर्न समन्वय गर्ने	जिसंस तथा सदस्यहरु	जेठ
४	बर्षायाममा घोराही तुलसीपुर तथा लमही सडकमा खोलाले अबरोध पुऱ्याउने भएकाले खोला छेउमा पोल गाडी डोरी टागेर आपत्कालीन खोला तरन तयारी अबस्थामा राख्ने	जिसंस तथा सदस्यहरु.	असार मसान्तसम्म
५	कृतिम तयारी अभ्यास	रेडक्रस, जिसंस डिडिएमसी	असारमा
६	स्थानीय तहमा लेखाजोखा टोलीका तयार गर्नका लागि समन्वय गरि क्षमता अभिवृद्धिका गर्ने ।	स्थानीय तह, जिसस	जेठ
७	स्थानीय तहमा बिपद् तथा राहत व्यवस्थापन कोषको स्थापना गर्न लगाउने	स्थानीय तह, जिसस	जेठ

४.८.२.१ निकायगत पहिचान (को, कहाँ, के)

निकाय	बिषयगत क्षेत्र	कार्यरत क्षेत्र	सम्पर्क व्यक्तिको नाम	सम्पर्क नम्बर
जिल्ला प्रशासन कार्यालय	समन्वय, सुरक्षा	जिल्लाभर	प्रजिअ	५६०१३३ cdoffice.dang@gmail.com
नेपाल प्रहरी	खोज उद्धार शान्ति सुरक्षा, राहत वितरण	जिल्लाभर	प्रहरी उपरीक्षक	५६०१९९
नेपाली सेना	खोज उद्धार शान्ति सुरक्षा, राहत वितरण	जिल्लाभर	प्रमुख सेनानी	५६१०६२
सशस्त्र प्रहरी वल	खोज उद्धार शान्ति सुरक्षा, राहत वितरण	जिल्लाभर	सप्रउ ज्वालामाई गण भालुवांग सप्रउ सिसुका लमही	५८०१६३ ४१७०४८

जिल्ला आपत्कालीन कार्य सञ्चालन केन्द्र	विपद् सूचना तथा समन्वय	जिल्लाभर	खिलानाथ दाहाल सूचना अधिकृत	९८४२८५७९९१ kdahal1@gmail.com
जिसंसको कार्यालय, सबै स्थानीय तह	समन्वय, राहत तथा पुर्नस्थापना	जिल्लाभर	स्थानीय समन्वय अधिकारी	५६००३८, ९८५७८८८३३३ ddcdang82@gmail.com
नेपाल रेडक्रस सोसाइटी	राहत	जिल्लाभर	सभापति	५२००२२ nrscsdang@gmail.com
जिल्ला स्वास्थ्य कार्यालय, स्थानीय तहका ईकाइहरु	स्वास्थ्य सेवा	जिल्लाभर	प्रमुख स्थानीय तहका शाखा प्रमुख	५६०००५ dpho@gmail.com
कृषि विकास कार्यालय तथा स्थानीय तहका ईकाई	खाद्यान्न तथा बिउ	जिल्लाभर	प्रमुख स्थानीय तहका शाखा प्रमुख	५६०१३० dadodang@gmail.com
महिला तथा बालबालिका कार्यालय तथा स्थानीय तहका ईकाई	संरक्षण	जिल्लाभर	प्रमुख स्थानीय तहका शाखा प्रमुखहरु	५६००२० स्थानीय तहमा रहेको शाखाको सम्पर्क नं. अनुसूचीमा राखिएको छ ।
खानेपानी तथा सरसफाई डिभिजन कार्यालय,	खानेपानी तथा सरसफाई सामग्री	जिल्लाभर	डिई चोक धिताल	५६००२६
जिल्ला विद्युत कार्यालय	विद्युतिकरण	जिल्लाभर	कार्यालय प्रमुख	५६०११५
उद्योग वाणिज्य संघहरु	खाद्य तथा गैरखाद्य सामग्री, निर्माण सामग्री	जिल्लाभर	अध्यक्षहरु	५६००६३
गैर सरकारी संस्था महासंघ	राहत तथा पुनस्थापना	जिल्लाभर	सचिव	९८४७८२३६४४
पत्रकार महासंघ	सूचना संप्रेषण,	जिल्लाभर	अध्यक्ष	०८२५६१४९७,१ ९८५७८३०३४३
रक्तसञ्चार केन्द्र	रगतको आपूर्ति	जिल्लाभर	दिलिप न्यौपाने	५६१४६०
स्थानीय तहहरु	राहत, पुनस्थापना, पुननिर्माण,लेखाजोखा, क्षतिको तथ्यांक संकलन	सबै स्थानीय तह	स्थानीय तह प्रमुख	अनुसूची १ मा समावेश गरिएको छ
हावापानी फिल्ड कार्यालय	मनसुन पूर्वानुमान, पूर्वचेतावनी सम्प्रेषण, सूचना प्रवाह	जिल्लाभर	प्रमुख राजु मिश्र	५६००३४, ९८६८६४१३१२ वर्षा मापन केन्द्र तथा जल मापन केन्द्रको सम्पर्क नं. अनुसूची १० मा छ ।

४.८.३ विपद् प्रकृतिमा आधारित प्रतिकार्य योजना

सहयोग गतिविधि	जिम्मेवार निकाय	कहिलेसम्म
सहयोग सम्बन्धी गतिविधि – तत्कालका लागि (०-३० दिनसम्म)		
जिल्ला आपत्कालीन सञ्चालन केन्द्र (DEOC) मा अवस्थाको बारेमा जानकारी प्रदान गर्ने तथा सूचना लिने । लत्ता कपडा, पाल, कम्बल, भाँडा, खाद्यान्न तथा राहत वितरण र प्राथमिक उपचार कार्य समन्वय ।	जिल्ला प्रशासन सेना, प्रहरी, जिसंस, जिल्ला स्वास्थ्य रेडक्रस	पहिलो दिन
विपद् व्यवस्थापनको अनुगमन गरी नपुग सामग्रीहरुको उचित व्यवस्थापन गर्ने ।	जिल्ला प्रशासन जिल्ला समन्वय समिति	दोस्रो दिन
सरुवा रोगहरु फैलिन नदिन चेतनामूलक कार्यक्रम संचालन गर्ने	जिल्ला स्वास्थ्य कार्यालय आईएनएफ	पहिलो हप्ता

अस्थायी बासस्थानका लागि आवश्यक कार्य सुरु गर्ने	जिसंस शहरी विकास तथा भवन, रेडक्रस, नपा, गापा, विद्यालयहरु	पहिलो महिना
मानवीय सहयोगलाई निरन्तरता	जिसंस नपा गापा अन्य सहयोगी निकायहरु	दोस्रो महिना
क्षतिग्रस्त भवन तथा संस्थाहरुको पुननिर्माण (अस्थायी)	जिसंस, नपा, गापा अन्य सहयोगी निकायहरु	तेस्रो महिना
क्षतिग्रस्त भवन तथा संस्थाहरुको स्थायी पुननिर्माण	स्थानीय तह	सो भन्दा बढी निरन्तर

५. कार्यान्वयन तथा पुनरावलोकन रणनीति कार्यान्वयन समय तालिका

- यो योजना निर्माण भएदेखि नै कार्यान्वयनमा आइरहेको छ । यस वर्षको बाढीमा पनि यसै योजना अनुसार प्रतिकार्यका गतिविधिहरु संचालन भई बाढी प्रतिकार्य प्रभावकारी रुपमा संचालन भएको थियो । यसपटक पनि अध्यावधिक गर्नेक्रममा स्थानीयतह, क्षेत्रगत अगुवा निकायले आफ्नो जिम्मेवारी तथा दायित्व बोध गरेको पाईयो । यसपटक २०७४ फाल्गुणमा यस योजनालाई अद्यावधिक गर्ने क्रममा हरेक क्लष्टर र स्थानीयतह सहितको बैठक जिल्ला आपत्कालीन कार्यसंचालन केन्द्रकोसमेत अगुवाईमा स्थानीय तहले यस योजना अनुसार आ-आफ्नो स्थानीय तहमा पूर्वतयारी तथा प्रतिकार्य योजना निर्माण गरी कार्यान्वयनमा आउने छ, भन्ने आशा गर्न सकिन्छ । साथै जिल्ला विपद् व्यवस्थापन समिति दाडले आवश्यकता अनुसार सम्बन्धित विषयगत क्षेत्रका अगुवा संस्था, स्थानीय तह तथा अन्य सरोकारवाला निकायहरूसंग समन्वय गरेर यसको प्रभावकारी कार्यान्वयनका लागि प्रयास गर्नेछ ।
- विपद्को समयमा यस योजनालाई तत्काल प्रयोगमा ल्याइने छ ।
- यो योजना विपद्को पूर्व तयारी तथा प्रतिकार्य योजना भएकाले आवश्यकता अनुसार कार्यान्वयनमा ल्याइने छ ।
- २०७२ मा दोश्रो पटक अध्यावधिक गरी बनेको योजनालाई २०७४ फाल्गुणमा आएर चौथोपटक अध्यावधिक गरिएको छ । यसलाई जिल्ला विपद् व्यवस्थापन समिति र स्थानीय तह मार्फत नीतिगत रुपमै पारित गरेर स्थानीय तहहरुलाई समेत क्रियाशील बनाइने छ ।
- जिल्ला विपद् व्यवस्थापन समिति दाडको बैठकले यस जिल्ला विपद् तथा प्रतिकार्य योजनालाई पारित गरी तत्काल कार्यान्वयनमा ल्याउने छ ।

६. प्रतिवेदन तथा अभिलेखन :

जिल्ला विपद् पूर्व तयारी तथा प्रतिकार्य योजना २०६८ लाई चौथो अद्यावधिक गरी २०७५ बनाउने क्रममा फाल्गुण १५ गते भएको जिल्ला विपद् व्यवस्थापन समितिको जिल्लास्तरीय कार्यशाला, बैठकले गरेका निर्णयहरु, प्रतिकार्य योजनालाई अद्यावधिक गर्ने क्रममा भएका क्षेत्रगत रुपमा बसेको बैठक, स्थानीय तहसँग भएको छलफल लगायतका सम्पूर्ण प्रकृयाहरुलाई प्रतिवेदनमा समेटिएको छ ।

यस विपद्पूर्व तयारी तथा प्रतिकार्य अद्यावधिक गर्ने सन्दर्भमा स्थानीय तहको सकृयता बढेको छ र नेपाल सरकारको नीति अनुसार यस आ.व.२०७५/७६ देखि सबै विषयगत कार्यालयहरु स्थानीय तहमा रहने हुँदा आगामी वर्षदेखि क्षेत्रगत अवधारण स्थानीय तहले पनि अबलम्बन गर्नुपर्ने छ, र सबै स्थानीय तहले योजना निर्माण गरी जिल्ला विपद् व्यवस्थापन समितिमा अनुमोदनका लागि पेश गर्नुपर्ने छ, भने योजनालाई नियमित अद्यावधिक गर्दै जानुपर्छ, भन्ने भावनाको विकास पनि भएको छ । साथै यसले जिल्लाको विपद्हरुको जोखिमको विश्लेषण गर्नुपर्ने तर त्यसका लागि पूर्वतयारी गर्नुपर्ने, श्रोतसाधनको मापन गर्नुपर्ने, अपुग श्रोतको खाडल पहिचान हुने विपद् व्यवस्थापनमा क्षेत्रगत हिसाबले ठूलो समूह परिचालित हुने अवस्थालाई सुनिश्चितता पनि बढाएको छ ।

अनुसूचीहरू

अनुसूची १ : स्थानीय तहका प्रमुख तथा प्रमुख प्रशासकीय अधिकृतहरूको सम्पर्क सूची

सि. नं.	स्थानीय तह	नामथर	पद, तह	मोबाइल नं.	ई-मेल ठेगाना
१	तुलसीपुर उपमहानगरपालिका	घनश्याम पाण्डे	मेयर	९८५७८२३८८५	
		माया आर्चाय	उप मेयर	९८०६२५७२६०	
		टोपेन्द्र के.सी.	प्रमुख प्रशासकीय अधिकृत	९८५७८२१९९९	tulsiurmun.2048@yahoo.com
२	घोराही उपमहानगरपालिका	नरुलाल चौधरी	मेयर	९८५७८३११११	
		सिता न्यौपाने	उप मेयर	९८४८२२७४६०	
		चक्र पाणी पाण्डे	प्रमुख प्रशासकीय अधिकृत	९८५७८२८१११	ghorahimun@yahoo.com
३	लमही नगरपालिका	कुल बहादुर के.सी.	मेयर	९८५७८४२५५५	
		देवका बेल्वासे	उप मेयर	९८५७८४२४४४	
		गेहेन्द्र बहादुर डाँगी	प्रमुख प्रशासकीय अधिकृत	९८५७८३७१११	lamahinagar@gmail.com
४	वंगलाचुली गाँउपालिका	भक्त ब वली	अध्यक्ष	९८५७८३५२०९	
		यमुना घर्ति	उपाध्यक्ष	९८५७८३५२१३	
		चन्द्रकान्त पौडेल	प्रमुख प्रशासकीय अधिकृत	९८४१२९७१६७	chandrackp77@gmail.com
५	गढवा गाँउपालिका	सहजराम अहिर यादव	अध्यक्ष	९८४७८०५८९६	
		शान्ति चौधरी	उपाध्यक्ष	९८१२८३४५६१	
		नेबबहादुर वली	प्रमुख प्रशासकीय अधिकृत	९८४९१८१३७८	noolineb@gmail.com
६	राप्ती गाँउपालिका	नुमानन्द सुवेदी	अध्यक्ष	९८५७८३२३८९	
		जगदम्बा चौधरी	उपाध्यक्ष	९८४७८३२८१८	
		तिलक खड्का	प्रमुख प्रशासकीय अधिकृत	९८५७८२२१११	khadkatilak81@gmail.com
७	दंगीशरण गाँउपालिका	भागिराम चौधरी	अध्यक्ष	९८५७८३१५६४	
		पिमा कुमारी वली	उपाध्यक्ष	९८४४९३५०६६	
		दलबहादुर वस्नेत	प्रमुख प्रशासकीय अधिकृत	९८६०३०१४७५	dal2014basnet@gmail.com
८	राजपुर गाँउपालिका	लोकराज के.सी.	अध्यक्ष	९८५७८३२०५६	
		धनपति यादव	उपाध्यक्ष		
		राम प्रसाद शर्मा	प्रमुख प्रशासकीय अधिकृत	९८४००६४८१५	tgautam43@yahoo.com
९	शान्तिनगर गाँउपालिका	कमान सिंह डाँगी	अध्यक्ष	९८०९८६६६६१	
		मिथिला शाह	उपाध्यक्ष	९८०९७९१८२२	
		निम बहादुर केसी	प्रमुख प्रशासकीय अधिकृत	९८४९४५०८३२ ९८५७८२४५५४	shantinagargaupalika@gmail.com
१०	बबई गाँउपालिका	भुवनेश्वर पौडेल	अध्यक्ष	९८१०९४०९२२	
		सावित्री वली	उपाध्यक्ष	९८०९८९३३१८	
		नोखीरामा वली	प्रमुख प्रशासकीय अधिकृत	९८५७८२२९२३	oli.nokhiram@yahoo.com

अनुसूची २ : स्थानीय स्वास्थ्य संस्था प्रमुखहरुको सम्पर्क सूची

क्र.सं.	स्वास्थ्य संस्था	ठेगाना	इन्चार्जको नाम	सम्पर्क नं
१	बाघमारे स्वास्थ्य चौकी	शान्तिनगर २	हरि बहादुर पुन	९८६६७०८५२५
२	बेला स्वास्थ्य चौकी	राजपुर गापा ३	सचिन्द्र कुमार यादव	९८४२४२३६०५
३	बिजौरी स्वास्थ्य चौकी	तुपु उमनपा १९	डिल्ली शर्मा	९८४६८७२२४९
४	धनौरी स्वास्थ्य चौकी	शान्तिनगर गापा ६	बसन्त कुमार अचार्य हरिश कुमार डीसी	९८५७८२२५७७
५	धर्ना स्वास्थ्य चौकी	घोउमनपा ५	कुमार सिड डाँगी	९८४९७९५४४६
६	पंचकुले स्वास्थ्य चौकी	शान्तिनगर ६	सुनिल कुमार महतो	९८४५५९३९४९
७	डुरुवा स्वास्थ्य चौकी	तुपु उमनपा १५	लक्ष्मी बिक	९८६८२९०५४५
८	गढवा स्वास्थ्य चौकी	गढवा गापा ६	लोकराज पौडेल	९८४४९०८०९०
९	गंगापरस्पुर स्वास्थ्य चौकी	गढवा गापा ५	टिका बि यम	९८४७८३९८६३
१०	गोवरडिहा स्वास्थ्य चौकी	गढवा गापा १	सत्रुधन मण्डल	९८६०७४९९६०
११	गोल्टाकुरी स्वास्थ्य चौकी	दंगीशरण गापा २	मोहन कुमार शर्मा प्रदिप योगी	९८४४९४५४७६
१२	हाँसपुर स्वास्थ्य चौकी	बंगलाचुली ८	बच्चा बाबु शाह कानु	९८४५५५५९१८०
१३	हेकुली स्वास्थ्य चौकी	दंगीशरण गापा ३	बासुदेव चौधरी	९८४७८३३८५३
१४	काभ्रे स्वास्थ्य चौकी	बंगलाचुली ३	चेत प्रसाद लम्साल चन्दा कु शाह	९८५७८३९१०३
१५	कोइलावास स्वास्थ्य चौकी	गढवा गापा ८	पप्पु यादव, रबिन कुमार गुप्ता	९८६०३६९४५८
१६	लालमटिया स्वास्थ्य चौकी	राप्ती गापा ३	झविलाल कंडेल	९८४७८३८३९२
१७	लक्ष्मीपुर स्वास्थ्य चौकी	घोउमनपा ८	मिन बहादुर बस्नेत	९८४७८५७७९६
१८	लोहारपानी स्वास्थ्य चौकी	बंगलाचुली ५	प्रज्ज्वल मुखिया	९८४४२७६३३५
१९	मानपुर स्वास्थ्य चौकी	तुलसीपुर उमनपा १७	नारायण घर्ती	९८५७८३४२९९
२०	पवननगर स्वास्थ्य चौकी	तुपुउमनपा १	रश्मि धिताल	९८४७८२४४५९
२१	फूलवारी	तुपुउमनपा १३	प्रदिप सुबेदी	९८४४९९५८२९
२२	पुरन्धारा स्वास्थ्य चौकी पुरन्धारा-९ सामुदायिक स्वा.ई.	बवई गापा ३	शरद राज गिरी, राजिव बर्नावल, यम बहादुर खत्री	९८४७९४०६९४
२३	रामपुर स्वास्थ्य चौकी	घोउमनपा ३	दिपेन्द्र न्यौपाने	९८६८६३५८५५
२४	राजपुर स्वास्थ्य चौकी	राजपुर गापा ६	कमल बहादुर रोकाय	९८५७८३००७९
२५	सैघा स्वास्थ्य चौकी	घोउनपा १९	शिवराज अर्जेल	९८४७८४६६६३
२६	सतवरिया स्वास्थ्य चौकी	लमही नपा ८	लालमणि सुबेदी	९८५७८३९२९९
२७	सौँडियार स्वास्थ्य चौकी	घोउमनपा ७	कुमार दुलाल	९८५७८३५९४८
२८	शान्तिनगर स्वास्थ्य चौकी	शान्तिनगर गापा ४	इच्छा महत	९८४९४८३६७५
२९	श्रीगाउँ प्रा स्वा	दंगीशरण गापा ६	डा. प्रकाश पुन	९८४७८३४७७७
३०	सिसहनियाँ स्वास्थ्य चौकी	राप्ती गापा ५	ज्ञान कुमार बस्नेत	९८५७८३९७०४
३१	स्यूजा प्रास्वा.के.	बंगलाचुली गापा १	नियमत अलि साई	९८४७९६९४५०

क्र.सं.	स्वास्थ्य संस्था	ठेगाना	इन्चार्जको नाम	सम्पर्क नं
३२	घोराही -५ घोरदौरा स्वाचौ	घोउमनपा १८	तोला कुमारी ओली	९८४७९७८४६९
	घोराही- ६ हात्तिखर्क स्वाचौ	घोउमनपा १८	तुलसी डाँगी	९८४७९४९७१४
	घोराही- ७ भ्यूडहर स्वाचौ	घोउमनपा १३	भुवन डाँगी	९८४८१७०५०१
	घोराही- ९ करौतीडाँडा स्वाचौ	घोउमनपा १६	उमा चौधरी	९८०६२१३४१६
३३	तु.न.पा.- प्रतापकोट स्वाचौ	तुउमनपा ३	अन्जु बुढाथोकी	९७४८५१६३८४
	तु.न.पा.- दोघरे स्वाचौ	तुउमनपा ९	प्रह्लाद चौधरी	९८५७८२१७८१
	तु.न.पा.- उरहरी स्वाचौ	तुउमनपा २०	बिष्णु पोख्रेल	९८५७८२०५९९
	तु.न.पा.- टरिगाउँ स्वाचौ	तुउमनपा १०	बिष्णु गिरी	९८५७८२०२६५
	तु.न.पा.- हलवार स्वाचौ	तुउमनपा ४	बिमल केसी	९८४७८३४६५२
३४.	लमही अस्पताल	लमही नपा ४	डा. इश्वरी खनाल	९८४४११६८४२
	सोनपुर स्वाचौ	लमही नपा २	राजेन्द्र हमाल	९८४७८१७०८६
३५	घोराही उ.न.पा.- नारायणपुर स्वाचौ	घोराही	शिव बहादुर कुँवर	९८४८०९०५६८
	घोराही उ.न.पा.- हापुर स्वाचौ	घोराही	बलदेव पाण्डे	९८५७८३४१२७
	घोराही उ.न.पा.-ढिकपुर स्वाचौ	घोराही	धन बहादुर खड्का	९८६६७३४९५०

स्रोत: जिल्ला जनस्वास्थ्य कार्यालय, दाङ

दाङमा रहेका निजी अस्पतालको विवरण

क्र.सं.	नाम	ठेगाना	सम्पर्क ब्यक्ति	फोन नम्बर
१	घोराही अस्पताल	घोराही १४	निरज आचार्य	९८४१४३८९७४
२	गोर्खा अस्पताल	घोराही १५	दिनेश आचार्य	९८५७८६३४१४
३	लाईफ केयर अस्पताल	तुलसीपुर ६	शशि लामिछाने	९८४३०९७४६५
४	तुलसीपुर सिटी अस्पताल	तुलसीपुर ५	हेमराज शर्मा	९८५७८२३२७४
५	वि आर डेन्टल अस्पताल	तुलसीपुर ५	वि आर भुषाल	९८४७८२५१४२
६	दाङ अस्पताल	घोराही १५	तारा भुषाल	९८४७८२५१५७
७	तुलसी अस्पताल	तुलसीपुर ५	किशोर खत्री	९८१००२०८३५
८	फोलोरेन्स अस्पताल	लमही ५	पुष्पा भुषाल	९८५७६३१००६७
९	लमही आँखा अस्पताल	लमही ५	शम्सेर थापा	९८५७८२०२८६
१०	तुलसीपुर आँखा अस्पताल	तुलसीपुर	शमसेर थापा	९८५७६२०२८६

अनुसूची ३ : नेपाल रेडक्रस सोसाइटीका उपशाखा सभापतिहरूको सम्पर्क सूची

क्र.सं.	उपशाखाहरूको नाम	सभापतिहरूको नाम	मोवाइल नम्बर
१	लालमटिया उपशाखा	गंगाराम भट्टराई	९८५७८३२२३०
२	गढवा उपशाखा	दिपक यादव	९८०९५५७०८२/९८४७९७३०२९
३	लमही उपशाखा	थानेश्वर गैरे	९८५७८४००३४
४	लक्ष्मीपुर उपशाखा	जयन्द्रप्रसाद चौधरी	
५	घोराही उपशाखा	थम्मन चौधरी	९८४७८२२९४३
६	नारायणपुर उपशाखा	मिनराज शर्मा	

७	मानपुर उपशाखा	जगदिश देवकोटा	९८४७८३०४२७
८	तुलसीपुर उपशाखा	शेखरचन्द्र पोखेल	९८४७८३०९७१
९	उरहरी उपशाखा	हरिहर पौडेल	९८५७८२३२८७/९८४७८३७००४
१०	बागर उपशाखा	शिवसुन्दर वृढाथोकी	९८४७८३७१३७
११	पंचकुले उपशाखा	नन्दलाल वली	९८१२८३६८१८
१२	विजौरी उपशाखा	लोक वहादुर राणा	९८०९८७९६१२
१३	पवननगर उपशाखा	विमल के.सी.	९८४७८३४६५२
१४	धारपानी उपशाखा	सिताराम चौधरी	९८४७८५८२८०
१५	पाँचपोखरी उपशाखा	निमकान्त पुरी	९८४७९५९९१९

अनुसूची ४ : जिल्ला प्रहरी कार्यालय अन्तर्गतका ईकाइहरुको सम्पर्क सूची

सि.नं.	कार्यालयको नाम	कार्यालय प्रमुखको नाम	सम्पर्क नम्बरहरू		
			कार्यालय	व्यतिगत मोबाइल नंबर	कन्ट्रोल
१	संघीय ईकाई प्रहरी का. तु.	प्र.ब.उ. दिलिप कु. चौधरी	०८२-५२०९५९	९८५७८९४४४४	०८२-५२०९९९१/९८५७८२०७८६
२	जिल्ला प्रहरी कार्यालय घो..	प्र.उ. दुर्गा सिंह	९८५७८०५५५५	९८५९२८०९९६	०८२-५६०९९९,
३	ईलाका प्रहरी का.तुलसीपुर	प्र.ना.उ. प्रकाश सापकोटा	९८५७८९००८८		०८२-५२००२०, १९८५७८२३९८८
४	जिल्ला ट्रा.प्र.का. घोराही	प्र.नि.ओम प्रकाश वाग्ले		९८५९९९२२९०	०८२-५६००४९
५	क्षेत्रिय.प्रहरी उ.मा.वि. दाङ	प्र.नि.दिपक मल्ल	९८५७८३२३६९	९८५९२८९०८	०८२-४९४०५२
६	वडा प्रहरी का. लमही दाङ	प्र.नि. सुरज खडका		९८५७८४९५५५	०८२-५४०९४०/९८५७८९००८२
७	वडा प्रहरी कार्यालय घोराही	प्र.नि. रन्जन औवा	९८५७८९०२००	९८५९२८९५२३	०८२-५६०९९९१/९८४४७३९७०३
८	ईलाका प्रहरी का. गढवा	प्र.नि.प्रमोद क्षेत्री	९८५९२८३३३८		०८२-४९००५५/९८५७८९००८९
९	ईलाका प्रहरी का. खिलतपुर	प्र.नि.बिबेक कुमार शाह	९७५८५००४४९	९८४८०५४८९४	०८२-६९४७०२
१०	ईलाका प्रहरी का. भालुवाङ	प्र.नि.रविन्द्र ब. खडका	९८५७८४०२८४	९८४९३३५६०९	०८२-४९५०८४/९८५७८९००६९
११	ईलाका प्रहरी का. अमिलिया	प्र.नि.भरत सिंह राठौर	९८०९३२४७९०/ ९८५८०९०८५५		९८५७८९००७५/९८०९३३४२६९
१२	ईलाका प्रहरी का.नारायणपुर	प्र.ना.नि. भिम ब. खडका	९८५७८९०९८९	९८५८०९००६८	०८२-५३०९४६
१३	ईलाका प्रहरी का. कर्मिरेचौर	प्र.ना.नि. धन ब.खडका		९८५७०६९८०६	९८९०८६२२७८
१४	ईलाका प्रहरी का. हेकुली	प्र.ना.नि.बसन्त वली		९८५७८९०२५६	९८६६८३८४५९
१५	ईलाका प्रहरी का. मलवार	प्र.ना.नि.भिम बहादुर बस्नेत		९८६८६५७९४६	
१६	ईलाका प्रहरी का. फुलवारी	प्र.ना.नि.रत्न ब. खत्री		९८६७३९२९२८	
१७	ईलाका प्रहरी का. हापुरे	प्र.ना.नि.परानारायण चौधरी		९८०२५९४४६९	
१८	प्रहरी चौकी हासिपुर दाङ	प्र.स.नि. नन्द राम राना		९८४८५७०५३३	९८६६९६५४२४
१९	प्रहरी चौकी बिजौरी, दाङ	प्र.स.नि. गणेश ऐरी		९८४८०४२५७२	
२०	प्रहरी चौकी सतबरिया दाङ	प्र.स.नि.यम ब. बस्नेत		९८९५५३९३२२	
२१	प्रहरी चौकी चंगुवा, दाङ	प्र.ना.नि. बुदि ब. राना		९८५८०९०२५६	
२२	प्रहरी चौकी दुईखोली दाङ	प्र.स.नि. सागर घर्ति	९८९२८३०२६६	९८५७८२२३०३	
२३	प्रहरी चौकी गोवरडिया दाङ	प्र.स.नि.भरत अधिकारी		९८४८४४२३६०	
२४	प्रहरी चौकी पुरन्धारा दाङ	प्र.स.नि.मदन हमाल		९८०९८६४०९९	
२५	प्रहरी चौकी चिराघाट दाङ	प्र.स.नि.भरत नाथ योगि		९८९०९९४८७७	
२६	प्रहरी चौकी खात्रे, दाङ	प्र.स.नि. सुन्दर राम थारू		९८४८०२५७५६	
२७	प्रहरी चौकी गोलटाकुरी दाङ	प्र.स.नि.टिका महतरा		९८६६८३८४५०	
२८	प्रहरी चौकी बेला, दाङ	प्र.स.नि. प्रशाद वि.क.		९८४४९३९०९७	
२९	प्रहरी चौकी मुसिनाका दाङ	प्र.स.नि. भरत अधिकारी		९८४८४४२६६०	
३०	प्रहरी चौकी रामपुर दाङ	प्र.स.नि. केशव सिंह धामी		९८५७८३३५२७	
३१	प्रहरी चौकी उरहरी जसपुर	प्र.स.नि. नैनाराम कार्की	९८६६८३८४५९	९८४८९३४८८५	
३२	प्रहरी चौकी बागर, दाङ	प्र.स.नि.लालत प्रसाद	-	९८४४८०३०९९	९८६६८३८४६३

सि.नं.	कार्यालयको नाम	कार्यालय प्रमुखको नाम	सम्पर्क नम्बरहरू		
			कार्यालय	व्यक्तिगत मोबाइल नंबर	कन्ट्रोल
		चौधरी			
३३	प्रहरी चौकी सिसहनिया	प्र.स.नि.मिन ब. खाती		९८५५०९००९६	०८२-४०२०६०
३४	प्रहरी चौकी गोम्ली, दाड	प्र.स.नि. जिवन के.सी		९८४३०६६८४६	
३५	अस्थायी प्र.पोष्ट बसपार्क घो.	प्र.स.नि.मान बहादुर महारा		९८५१०४१९५५	९८२४५१९४८५/९८४८०४०८२४
३६	अस्थायी प्र.पोष्ट बसपार्क तु.	प्र.स.नि.दल ब. वि.क.	९८६६८३८४५७	९८४१९९१९५४	
३७	अस्थायी प्रहरी पोष्ट बेलुवा	प्र.स.नि.भिम ब. रावत	९८६६८३८४५८	९८१०८४५७५२	
३८	अस्थायी प्र.पोष्ट सिरिया नाका	प्र.स.नि.गणेश दमाई			
३९	अस्थायी प्रहरी पोष्ट डगमारा	प्र.ह.बस्नत कालु			
४०	अस्थायी प्रहरी पोष्ट दमारगाउँ	प्र.स.नि. सुरेश बुढा		९८६६८१६१६२	
४१	अस्थायी प्रहरी पोष्ट कोठरी	प्र.स.नि.धर्म बहादुर चन्द		९८४८१५०१७३	
४२	अस्थायी प्रहरी पोष्ट वेलझुण्डी	प्र.स.नि.शेर ब. बुढाथोकी		९८४१०१२०६०	
४३	अस्थायी प्रहरी पोष्ट रिहार	प्र.स.नि.दत्त कु.रसाळी		९८१२८६८१००	
४४	अस्थायी प्रहरी पोष्ट हापुर	प्र.स.नि. डिल ब. वि.क.		९८१०८००३७४/ ९८४७८४६२०७	
४५	अस्थायी प्रहरी पोष्ट बालापुर	प्र.स.नि.जोडासिड अधिकारी	९८०९७४५७७६	९८४०११२१२७	९८१५२६०५०९ हवलदार
४६	अस्थायी प्रहरी पोष्ट धारापानी	प्र.स.नि. कृष्ण खड्का		९८४८०५८५५०	९८०९८६२१२४(हवलदार)
४७	अस्थायी प्रहरी. पोष्ट सर्रा	प्र.ना.नि.देव राज वली		९८४८३४६०१८	९७४८६१६००४
४८	अस्थायी प्रहरी पोष्ट नर्ति दाड	प्र.ह. प्रेम बहादुर सुनार		९८४८००९११८	
४९	अस्थायी प्र.पोष्ट गोठीखोला	प्र.स.नि. नेत्र ब. नेपाली		९८४८०३८७२६	
५०	सिमा प्रहरी चौ. कोईलवास	प्र.स.नि. खगेन्द्र श्रेष्ठ		९८०९७८३५२१	९८५७८४०२९० संचार
५१	सिमा प्रहरी चौकी खाग्रा	प्र.स.नि.भपेन्द्र ब.खड्का		१४२४९१९४५३४९२५२०	
५२	सिमा प्रहरी चौकी भैसाही	प्र.स.नि.चन्द्रलाल गिरि		९१९५३२७४६६९०	
५३	प्र.जि.अ.नि. गार्ड दाड	प्र.ह.राज ब. थापाकर्ण ब. श्रेष्ठ		९८५८०९०१२१/ ९८४७८२६९८८	
५४	रा.उ.क्षे.अस्पताल दाड	प्र.ह. ढक्कल ब. डागी		९८४७८४२७६७	
५५	जि.अ.तथा सु.प्र.ई.दाड	प्र.स.नि. रोषण पुन		९८४१३५१८७७	
५६	पु.व.गार्ड दाड तुलसिपुर	प्र.ना.नि. तेर सिंह थारु		९८४८१८२७४५	
५७	का.सु. गार्ड तुलसिपुर दाड	प्र.ना.नि. धन ब. के.सी	०८२-५२००२१	९८४४९२८३०८	०८२-५२००२१
५८	का.सु. गार्ड घोराही दाड	प्र.स.नि. प्रेम वि.क.		९८०४५५५९९७	
५९	तुलसिपुर यरपोर्ट	प्र.ना.नि. यज्ञ ब. भट्ट		९८६८६९२४३६	
६०	अ.प्र. पोष्ट गोरक्षनाथ मन्दिर	प्र. ह. मोहन सुनार		९७४८६०१५९०	
६१	अ.प्र. पोष्ट अम्बिकेश्वरी मन्दिर	प्र.ह. बिक्रम डगौरा		९८४८४४४०२१	
६२	तुलसिपुर गुल्म	प्र.नि. बिजय कुमार सिंह	०८२-५२००५६	९८५७८९००७१	

अनुसूची ५ : सशस्त्र प्रहरी वल दाड अन्तर्गतका ईकाइहरुको सम्पर्क सूची

क्र.स.	ईकाइ रहेको स्थान	सम्पर्क ब्यक्ति	सम्पर्क नम्बर
१	स.प्र.वल सिसुका लमही	सप्रउ तुलसीराम दाहाल	९८५९२७२९९९
२	स.प्र.वल ज्वालामाई गण, भालुवाड	सप्रउ जय बहादुर खड्का	९८५९२७२०५९
३	स.प्र.वल कारागार सुरक्षा बेश घोराही	सप्रनि गणेश कुमार सिंह	९८६७४३२५०९
४	स.प्र. वल कारागार सुरक्षा बेश तुलसीपुर	सप्रनि प्रकाश राना	९८५९९५३५६३
५	स.प्र.वल विओपी काईलावास	सप्रनि ईश्वर डि.सी.	९८२२९९२२६०
६	स.प्र.वल शिविर सुरक्षा बेश सक्राम	सप्रनि भुपाल बिक्रम शाह	९८४९५६६९६५

अनुसूची ६ : जिल्लामा सञ्चालित दमकल सेवाहरुको सम्पर्क सूची

क्र.स	कार्यालय	नाम	कार्यालय सम्पर्क	मोवाइल
१	घोराही उमनपा	जीत बहादुर चौधरी	५६०४९९	९८४७८३२०७५
२	तुलसीपुर उमनपा	लेख बहादुर खत्री	५२०३०५	९८४७८७८३१५
३	लमही नगरपालिका	मधुसुधन के.सी.	५४००५०	९८५७८७९९६५

स्थानीय तह, दाङ

अनुसूची ७ : जिल्लामा सञ्चालित एम्बुलेन्सहरुको सम्पर्क सूची

क्र.स	कार्यालय	नाम	कार्यालय सम्पर्क	मोवाइल
१.	नेपाल सामुदायिक संस्था	सुरज केसी		९८०९७८३५४९
२.	ने प नि संघ घोराही	निराजन चौधरी	५६००२३	९८४९५६३९९१
३.	राप्ती सेवा संघ	कृष्ण बहादुर चौधरी	५६२०७४	९८४७८२७८१०
४.	नेपाल भारत मैत्री संघ तुलसीपुर	बोधराज रावत	५२९६१०	९८४७८४९२६०
५.	ग्रामीण महिला स्वास्थ्य सेवा	दिनेश बली		९८१०९२२७६६
६.	घोराही हस्पिटल प्रा.लि	राज कुमार चौधरी	५६३२९७	९८५७८३२३३३
७.	राप्ती मेडिकल प्रा.लि. सेन्टर	दिपक बुढाथोकी	९८४७९५६३७१	९८५७८३५७५५
८.	नेपाल आमा समुह	प्रकाश चौधरी		९८५७८३४९९१
९.	प्रा.स्व.के स्यूजा	राम बहादुर अधिकारी	६९००५४	९७४८५९५६६२
१०.	रोल्याली सेवा समाज	अशोक बोटे		९८४७९५९६३०
११.	लायन्स क्लब स्वर्गद्वारी	कुल बहादुर खड्का		९७४८५९५६६२
१२.	स्वास्थ्य चौकी नारायणपुर	महेश चौधरी	५३०२३५	९८४७८६०४९७
१३.	लायन्स क्लब नारायणपुर	जंग बहादुर चौधरी		९८५७८२०९५३ ९८०९८२०२८१
१४.	नेपाल भारत मैत्री संघ तुलसीपुर	बोधराज रावत	५२९६१०	९८४७८४९२६०
१५.	लायन्स क्लब स्वर्गद्वारी	कुल बहादुर खड्का		९८४७९३२२७७
१६.	कमल बहुउद्देश्यीय सहकारी	माईकल चौधरी	५२९७८६	९८४७८३०२६२
१७.	राप्ती अञ्चल सवारी मजदुर समिति तुलसीपुर	सुदन बस्नेत		९८४४९०६६१७
१८.	ट्रक समिति तुलसीपुर	गणेश रावत		९८५७८२३०५२
१९.	राप्ती अञ्चल अस्पताल	देबराज के.सी.	५२००११	९८४७८७३४८६
२०.	सुपर	तिर्थराज चौधरी		९८०६२८५०७९
२१.	टाईगर युवा क्लब	भोजराज भट्टराई		९८४७८२३९१७
२२.	रोटरी क्लब तुलसीपुर	राम व. कार्की		९८५७८२२४७९
२३.	लायन्स क्लब अफ तुलसीपुर	सुवास रिजाल		९८५७८२२२५४
२४.	राप्ती लाईफकेयर हस्पिटल	बिकल्प लामिछाने		९८४४९९६०१६
२५.	नेपाल स्वतन्त्र मजदुर संगठन	इन्द्र बहादुर खत्री		९८५७८२२४९७
२६.	मानव परोपकार तथा समाज केन्द्र	गिरीराज खत्री		९८५७८२३०५२
२७.	आर जी एम	लोकराज महतरा		९८४७९९१९३
२८.	संजिवनी विकास केन्द्र	रुद्रमणि भुषाल		९८५७८२३१२३
२९.	टाईगर युथ क्लब	भोजराज भट्टराई		९८४७८२३९१७
३०.	धनौरी स्वास्थ्य चौकी	धन बहादुर खत्री		९८६८६२६४२५
३१.	आयुर्वेद विजौरी	बुद्धिराम चौधरी		९८४७८४२७७१

क्र.स	कार्यालय	नाम	कार्यालय सम्पर्क	मोवाइल
३२.	राप्ती अञ्चल बस व्यवसायी संघ	तुल वहादुर रोका		९८४७८२३०६९
३३.	सोसल अफ ईन सुपर	तिर्थराज चौधरी		९८०६२८५०७९
३४.	प्रा.स्व.के. श्रीगाउँ	खुम वहादुर बस्नेत		९८४७८५५८९५
३५.	सुवास स्मृति संस्था	राजु चौधरी		९८९२८०००२६
३६.	देउखुरी उ.वा.स.	सेतुलाल जैसी सुवेदी	५४०९०९	९८५७८४०९०९ / ९८५७८३०७५५
३७.	लमही अस्पताल	महेन्द्र वि.सी.		९८४७८९८६७९
३८.	भालुवाङ्ग स्वास्थ्य चौकी	सुनिल चौधरी		९८९०८५३७०७
३९.	सामुदायिक अस्पताल लमही	लेखराम चौधरी	९८९२८९०३२५	९८५७८३९९३७
४०.	भुपु सैनिक लमही	जितेन्द्र सुनार		९८४७९६८९९२
४१.	कृषि बहुउद्देश्यीय सहकारी संस्था	प्रदिप चौधरी		९८५७८४०३४३
४२.	सिसहनियाँ स्वास्थ्य चौकी	सतुरधन चौधरी		९८५७८३२७८९
४३.	देउखुरी सामुदायिक अस्पताल	लिखिराम चौधरी		९८५७८३९९३७
४४.	हेल्थकेयर अस्पताल लमही	शशी विसी		९८५७८४०७८४
४५.	राजपुर स्वास्थ्य चौकी	मान वहादुर चौधरी		९८०६२२४७२८
४६.	सतबरिया स्वास्थ्य चौकी	रबिलाल चौधरी		९८५७८४०९४५
४७.	नेपाल रेडक्रस सोसाइटी लालमटिया उपशाखा मौरीघाट	देबराज न्यौपाने		९८५७८४०५८८, ९८०९८३५९८८
४८.	लालमटिया स्वास्थ्य चौकी	मिन कुमार चौधरी		०९९०८५३७०७
४९.	भुपु सैनिक लालमटिया	गाबिन्द पुन मगर		९८०९८९९६४७
५०.	गोर्वाडिहा स्वास्थ्य चौकी	विषनाथ यादव		९८५७८३२६९४
५१.	गंगापरस्युर स्वास्थ्य चौकी	केदारनाथ चौधरी		९८५७८४००६०
५२.	गढवा स्वास्थ्य चौकी	अजित चौधरी		९८४४९३०८३३
५३.	सब बाहन लमही अस्पताल	रोबर कुमाल		९८४७८६९०४२

अनुसूची ८ : स्थानीय तहका महिला बालबालिका शाखामा कार्यरत कर्मचारीको सम्पर्क सूची

क्र.सं.	कर्मचारीहरूको नाम	पद	स्थानीय तह	फोन नम्बर
१.	मोति कुमारी विश्वकर्मा	म वि अ	घोराही उमनपा	९८५७८३५२९४
२.	गुप्ता अधिकारी	म वि अ	शान्तिनगर गापा	९८४४९७८५३३
३.	पाँवती राना	स म वि अ	बंगलाचुली गापा	९८४७८४८७९८
४.	मिना गिरी	म वि अ	तु उमनपा	९८४७८३६९२६
५.	ईश्वरा रावत	स म वि अ	गढवा गापा	९८४८३०६०५९
६.	खुमा डि.सी.	स म वि अ	बबई गापा	९८४७८२९२९९
७.	अरुणा भट्टराई	स म वि अ	राजपुर गापा	९८४७३९८३५

स्रोत: महिला तथा बालबालिका कार्यालय, दाङ

अनुसूची ९ : स्थानीय तहका स्वास्थ्य शाखामा कार्यरत कर्मचारीहरूको सम्पर्क सूची

क्र.सं.	नाम	मो.नं.	पद,तह	कार्यरत पालिका
१	नारायण प्रसाद घर्ती (संयोजक)	९८५७८३४२९९	ज.स्वा.अ.,सातौ	घोराही
२	कुमार सिंह डांगी	९८४९७९५५४६	हे.अ., छैठौ	
३	ठाकुर खनाल	९८४७८४६८५३	सि.अ.हे.व. छैठौ	
४	विष्णु प्रसाद पोखेल (संयोजक)	९८५७८२०५९९	ज.स्वा.नी., छैठौ	तुलसीपुर
५	विष्णु कुमार गिरी	९८५७८२०२६५	सि.अ.हे.व. छैठौ	

६	बसन्त कुमार आचार्य	९८५७८२२५७७	सि.अ.हे.व. छैठौ	
७	धन बहादुर खडका (संयोजक)	९८६६९०९६००	ज.स्वा.नी., छैठौ	लमही
८	लालमणि सुवेदी	९८५७८३१२११	ज.स्वा.नी., छैठौ	
९	रुपलाल चौधरी	९८४७८७१०५२	सि.अ.हे.व. छैठौ	
१०	नारायण रावत (संयोजक)	९८५७८३१४५६	सि.अ.हे.व. छैठौ	राप्ती
११	नवराज न्यौपाने	९८५७८३१३२२	सि.अ.हे.व. छैठौ	
१२	लोकराज पौडेल (संयोजक)	९८४४९०८०१०	ज.स्वा.नी., छैठौ	गढवा
१३	कैलाश चौधरी	९८४७८३६४४२	सि.अ.हे.व. छैठौ	
१४	कमल रोकाया (संयोजक)	९८६६६३५८५५	सि.अ.हे.व. छैठौ	राजपुर
१५	बिष्णु क्षेत्री (संयोजक)	९८५७८२१९१७	सि.अ.हे.व. छैठौ	दंगीशरण
१६	नेव बहादुर के.सी.	९८४७८९९६८९	सि.अ.हे.व. छैठौ	
१७	हरिबहादुर पुन (संयोजक)	९८६६७०८५२५	हे.अ., छैठौ	शान्तिनगर
१८	घनश्याम पाण्डे	९८०६२५४८३७	सि.अ.हे.व. छैठौ	
१९	हरि खडका (संयोजक)	९८४७८३७५६८	सि.अ.हे.व. छैठौ	बबई
२०	सरदराज गिरी	९८४७९४०६१४	हे.अ.	
२१	भक्त जि.सी.	९८५७८३४४७३	सि.अ.हे.व. छैठौ	बंगलाचुली

स्रोत: जिल्ला जनस्वास्थ्य कार्यालय, दाङ

अनुसूची १० : स्थानीय तहका कृषि विकास शाखामा कार्यरत कर्मचारीहरुको सम्पर्क सूची

क्र.स	स्थानीय तहको नाम	खटिएको कर्मचारीको नाम, थर	पद/श्रेणी	सम्पर्क नं.
१	घोराही उप-महानगरपालिका	भरतमणि पोखरेल	कृषि प्रसार अधिकृत (रा.प.तृ.प्रा.)	९८४७९५६२२५
		राधा मल्ल	प्राविधिक सहायक (रा.प.अनं.प्र.प्रा.)	९८४७८४५७६०
		देवा महारा	प्राविधिक सहायक (रा.प.अनं.प्र.प्रा.)	९८४७८४५६४४
		बिनोद योगी	हलुका सवारी चालक-५ (श्रेणी विहीन)	९८४७८३१६८९
२	तुलसीपुर उप-महानगरपालिका	धनराज गौतम	बागवानी विकास अधिकृत (रा.प.तृ.प्रा.)	अध्ययनमा गएको ।
३	लमही नगरपालिका	महेश अधिकारी	कृषि प्रसार अधिकृत (रा.प.तृ.प्रा.)	९८४७८४०५९२
		सुन्दर प्रसाद चौधरी	कार्यालय सहयोगी-५ (श्रेणी विहीन)	९८५७८४०७२५
४	गढवा गाउँपालिका	प्रविण चौधरी	प्राविधिक सहायक (रा.प.अनं.प्र.प्रा.)	९८४७९६७७६८
		बीर सिंह ऐरी	नायब प्राविधिक सहायक (रा.प.अनं.वि.प्रा.)	९८४८६२७२९३
५	राजपुर गाउँपालिका	केशवप्रसाद भुसाल	प्राविधिक सहायक (रा.प.अनं.प्र.प्रा.)	९८५७०५५०५२
६	बङ्गलाचुली गाउँपालिका	शंकरप्रसाद न्यौपाने	प्राविधिक सहायक (रा.प.अनं.प्र.प्रा.)	९८४७८५३४६६
७	दङ्गीशरण गाउँपालिका	सरू भुसाल	प्राविधिक सहायक (रा.प.अनं.प्र.प्रा.)	९८४४८२२१५७
८	शान्तिनगर गाउँपालिका	यमकान्त पाण्डे	प्राविधिक सहायक (रा.प.अनं.प्र.प्रा.)	अध्ययनमा गएको ।
९	बबई गाउँपालिका	दिपेन्द्र धामी	प्राविधिक सहायक (रा.प.अनं.प्र.प्रा.)	९८४९५९९१८०
१०	राप्ती गाउँपालिका	दान सिंह रोकाया	प्राविधिक सहायक (रा.प.अनं.प्र.प्रा.)	९८४७८३५८४३
		प्रेमकुमार चौधरी	प्राविधिक सहायक (रा.प.अनं.प्र.प्रा.)	९८४७८५९१७५
		हेमन्त भण्डारी	नायब प्राविधिक सहायक (रा.प.अनं.वि.प्रा.)	9848258728.00

स्रोत: जिल्ला कृषि विकास कार्यालय, दाङ

अनुसूची ११ : स्थानीय तहका शिक्षा अन्तर्गत श्रोत केन्द्रका श्रोत ब्यक्तिहरुको सम्पर्क सूची

क्र.स	स्रोत केन्द्रको नाम	स्रोत ब्यक्तिको नाम	फोन नं
१.	गोवरडिहा	कुन्न नारायण चौधरी	९८४७८४०५४०
२.	बनगाउँ	उपेन्द्र चालिसे	९८४७८३९९७७
३.	लालमटिया	राजेन्द्र कुमार घिमिरे	९८४७८४६९५९
४.	उचानिम्बु	ऋषि अधिकारी	९८५७८३२८४९
५.	रामपुर	विप्लव अधिकारी	९८४७८२९९८२
६.	रक्षाचौर	विश्वराज आचार्य शर्मा	९८४७८२४६५६
७.	नारायणपुर	हुम ब. के.सी	९८५७८३२६०९
८.	मानपुर	मुकुन्दराज रिजाल	९८५७८३०४४३
९.	श्रीवारी	विष्णु प्र दाहाल	९८०९३२९४९९
१०.	तेघरा	मोहन कुमार दाहाल	९८४४९९९४४५
११.	श्रीगाउँ	घमण्ड ब. डाँगी	९८४७९०८२२९
१२.	उरहरी	विष्णु के. सी	९८५७८२९०९६
१३.	वयाले	कविराज डाँगी	९८४८५०२७०९
१४.	हंशपुर	दामोदर अधिकारी	९८०९८२९९७२
१५.	रभेना	राम प्रसाद जैशी	९८५७८२२४५५

अनुसूची १२ : वर्षा तथा जल मापन केन्द्रको सम्पर्क सूची
जलमापन केन्द्र

अवलोकनकर्ताको नाम	नदी , स्थान तथा गा. वि.स	टेलिफोन नम्बर	हालको अवस्था
राप्ती नदी जल मापन केन्द्र			
सुमित्रा रखाल	अर्घाखाँची जिल्ला साविक जुलुके गाविस वार्डनं. ६ तिनखण्डे	९८९७५८९३५० र ९८४७८७२७२०	सुचारु
खड्ग बहादुर रावत	राप्ती नदी राप्ती गा.पा. साविक लालमटिया-३ बगासोती	९८०६२९७५३८	सुचारु

वर्षा मापन केन्द्र

क्र.सं.	अवलोकनकर्ताको नाम	क्षेत्र	नदी, स्थान	टेलिफोन नम्बर	अवस्था
बबई तथा राप्ती नदी आसपासमा भएका वर्षा मापन केन्द्रहरु					
१	खड्क ब. घर्ति	वर्षा मापन केन्द्र	रातामाटा (रामपुर)	९८०७४३४६६२	सुचारु
२	बुद्धिराम चौधरी	वर्षा मापन केन्द्र	शुक्रवार	९८४४९५०५०९ ०८२-६९३०९६	सुचारु
३	ओ ब. डाँगी	वर्षा मापन केन्द्र	वेलभुण्डी	९८४७८२६८६७ ९८४७८०३७३२	सुचारु
४	सुजन शाक्य	वर्षा तथा क्लाइमेट केन्द्र	तुलसीपुर	९८४७८२९३२० ०८२-५२००२५	सुचारु
५	लक्ष्मी के.सी.	वर्षा मापन केन्द्र	अम्बापुर	९८४८०९२८४२	सुचारु
६	बसन्ती ढकाल	वर्षा तथा क्लाइमेट केन्द्र	हापुरे (पुरन्धारा)	९८४७९७८०५४ ९८०९५८२६२९	सुचारु
७	दिलिपचन्द्र बालान क्षेत्री	वर्षा मापन केन्द्र	कन्चनपुर, पुरन्धारा	९८०६२२७५०४	सुचारु
८	खड्ग बहादुर रावत	वर्षा मापन केन्द्र	बगासोती	९८०६२९७५३८	सुचारु

क्र.सं.	अवलोकनकर्ताको नाम	क्षेत्र	नदी, स्थान	टेलिफोन नम्बर	अवस्था
९	मिना भुसाल	वर्षा मापन केन्द्र	लालमटिया	९८०९७२०९३५	सुचारु
१०	हेमन्त डाँगी	वर्षा मापन केन्द्र	लमही, चैलाही	९८०९५४५५३६	सुचारु
११	सावित्रा कुमारी थापा	वर्षा मापन केन्द्र	गढवा	९८४७८४६०९५ ०८२-४१००५९	सुचारु
१२	जित कुमारी डाँगी	वर्षा मापन केन्द्र	सतवरिया	९८६६०९७३८०	सुचारु
१३	सीमा चौधरी बसन्त कुमार चौधरी	वर्षा मापन केन्द्र	गंगदी, राजपुर (रिहार)	९८०६२४४२९१ ९८२२८१०३८३	सुचारु

मध्य तथा सुदूर पश्चिमाञ्चल क्षेत्रीय हावापानी कार्यालय, सुर्खेत।

अनुसूची १३ : मौसमी पूर्वानुमानमा आधारित बाढी पूर्वचेतावनी सूचक

पूर्वानुमान (समय)	उच्च सम्भाव्यता	मध्यम सम्भाव्यता	निम्न सम्भाव्यता
मौसमी	सामान्य भन्दा माथि	सामान्य	सामान्यभन्दा कम
१० दिन	विश्व बाढी सचेतना प्रणाली वर्षाको सम्भाव्यता ३०० मिलिमीटर भन्दा बढी (> ७०%)	विश्व बाढी सचेतना प्रणाली वर्षाको सम्भाव्यता ३०० मिलिमीटर भन्दा बढी (५०-७०%) १५० मिलिमीटर भन्दा बढी (>७०%)	विश्व बाढी सचेतना प्रणाली वर्षाको सम्भाव्यता ३०० मिलिमीटर भन्दा बढी (<५०%) १५० मिलिमीटर भन्दा बढी (५०- ७०)%
३ दिन	क्षेत्रीय एकीकृत बहु-प्रकोप पूर्व सूचना प्रणाली/ जल तथा मौसम विज्ञान विभाग/ गणितीय मौसम भविष्यवाणी कुनै पनि दिन २४ घण्टाभित्रको वर्षा > १४० मिलिमीटर ३ दिनको संचित वर्षा > १८० मिलिमीटर	क्षेत्रीय एकीकृत बहु-प्रकोप पूर्व सूचना प्रणाली/ जल तथा मौसम विज्ञान विभाग/ गणितीय मौसम भविष्यवाणी कुनै पनि दिन २४ घण्टाभित्रको वर्षा > (६० -१४०) मिलिमीटर ३ दिनको संचित वर्षा > (१४०- १८०) मिलिमीटर	क्षेत्रीय एकीकृत बहु-प्रकोप पूर्व सूचना प्रणाली/ जल तथा मौसम विज्ञान विभाग/ गणितीय मौसम भविष्यवाणी कुनै पनि दिन २४ घण्टा भित्रको वर्षा < ६० मिलिमीटर ३ दिनको संचित वर्षा ६० मिलिमीटर
१ दिन	क्षेत्रीय एकीकृत बहु-प्रकोप पूर्व सूचना प्रणाली/ गणितीय मौसम भविष्यवाणी वर्षा (< १४०) मिलिमीटर वर्षा निगरानी <ul style="list-style-type: none"> ● > ६० मिलिमीटर १ घण्टा ● > ८० मिलिमीटर ३ घण्टा ● > १०० मिलिमीटर ६ घण्टा ● > १२० मिलिमीटर १२ घण्टा ● > १४० मिलिमीटर २४ घण्टा 	क्षेत्रीय एकीकृत बहु-प्रकोप पूर्व सूचना प्रणाली/ जल तथा मौसम विज्ञान विभाग/ गणितीय मौसम भविष्यवाणी वर्षा > (६०- १४०) मिलिमीटर वर्षा निगरानी <ul style="list-style-type: none"> ● ३०-६० मिलिमीटर १ घण्टा ● ६०-८० मिलिमीटर ३ घण्टा ● ८०-१०० मिलिमीटर ६ घण्टा ● १००-१२० मिलिमीटर १२ घण्टा ● १२०- १४० मिलिमीटर २४ घण्टा 	क्षेत्रीय एकीकृत बहु-प्रकोप पूर्व सूचना प्रणाली/ जल तथा मौसम विज्ञान विभाग/ गणितीय मौसम भविष्यवाणी वर्षा (>६०) मिलिमीटर वर्षा निगरानी (>६०) मिलिमीटर

दाङ जिल्लाको वर्तमान वर्षा थ्रेसहोल्ड

	समग्र वर्षा (मिलिमिटर)				
	१ घण्टा	३ घण्टा	६ घण्टा	१२ घण्टा	२४ घण्टा
सतर्कतास्तर	६०	८०	१००	१२०	१४०
खतरास्तर	-	-	-	-	-

श्रोत: पूर्वानुमानमा आधारित बाढी पूर्वतयारीको लागि कार्य संचालन विधी, दाङ,

अनुसूची १४ : जिल्लामा संचालित यातायात समितिहरू :

सि.नं.	कार्यालयको नाम	पद	कार्यालय प्रमुखको नाम	कार्यालय टि.फो.नं.
१	राप्ती अंचल यातायात व्यवसायी समिति	अध्यक्ष	श्री सुरेश हमाल	५६०४१५/५६०२०९/९८५७८२००१
२	मालिका कालिका यातायात प्रा.लि. तुलसीपुर	अध्यक्ष	श्री सुमन पोखेल	०८२-५२३२९६/९८०१३३४८६६/ ९८५७८२१०६६
३	दाङ यातायात प्रा.लि.तुलसीपुर	अध्यक्ष	श्री पिताम्बर कडेल	९८५७८२३५७४/९८५७८२१५२२
४	अम्बिकेश्वरी यातायात समिति तु.पु	अध्यक्ष	श्री ज्ञान बहादुर बस्नेत	५२२२९८/५६२२५५/९८५७८२१३५०
५	राप्ती अञ्चल यातायात ट्याक्सी समिति तु.पु	अध्यक्ष	श्री यमकान्त भण्डारी	५२०९३९/९८५७८२०३७१
६	राप्ती अञ्चल ट्रक व्यवसायी समिति	अध्यक्ष	श्री यादव शाह	५६१४८२ /५६०९१६/
७	राप्ती अञ्चल टिप्पर व्यवसायी	अध्यक्ष	श्री मदन शर्मा	९८५७८३०१२४
८	राप्ती अञ्चल टेक्टर.व्यवसायी	अध्यक्ष	श्री दल बहादुर वली	०८२-५६२९८९/९८४७९५९९३७
९	राप्ती अंचल यातायात महासंघ	उपाध्यक्ष	श्री भरतनाथ योगी	९८५७८३०५६१
१०	पण्डवेश्वरी यातायात प्रा.लि. घोराही	अध्यक्ष	श्री सरोज शाह	०८२-५६३८६२ , ९८५७८३४७१९
११	राप्ती टेम्पो, टेक्सी तथा मिनीवस व्यवसायी समिति	अध्यक्ष	श्री कृष्ण राज पाण्डे	०८२-५४०३८३ , ९८४७९३१५१५

अनुसूची १५ : सम्भावित विपद् व्यवस्थापनमा अपनाउनुपर्ने सावधानी बारे जानकारी पात्रो

महिना	सम्भावित प्रकोप	प्रकोपका पूर्व संकेतहरू	ध्यान दिनुपर्ने केही कुराहरू	पूर्वतयारीका लागि गर्नुपर्ने केहि कार्यहरू
बैशाख जेष्ठ	आगलागी हुरीबतास असिना खडेरी चट्याङ हावाहुरी असिना	<ul style="list-style-type: none"> अत्याधिक गर्मी हुनु । तातो हावा चल्नु । सुख्खा वातावरण हुनु हुरी बतास चल्नु । पानी नपर्नु तथा पानीको स्रोतमा पानीको मात्रा कमी हुनु 	<ul style="list-style-type: none"> जथाभावी आगो नबाल्ने मट्टितेल तथा पेट्रोल जस्ता पदार्थहरूलाई सुरक्षित राख्ने सलाई लाइटर जस्ता बस्तुको जतन गर्ने र केटाकेटीको पहुँचबाट टाढा राख्ने । चुरोट बिडीका टुटा ननिभाई जथाभावी नफाल्ने खर तथा फुसले छाएका घरहरूमा टुकी र आगो बाल्दा सचेत हुने । 	<ul style="list-style-type: none"> जनचेतना बृद्धि गर्नुपर्ने । पूर्व सूचना प्रणालीको विकास गर्ने । संचारका माध्यमबाट सूचना प्रवाह गर्ने । कृत्रिम अभ्यास गर्ने गराउने । घर वरीपरी पानीको प्रवन्ध मिलाउने । उद्धार तथा राहत सामग्री र कोषहरू पूर्ववत रूपमा तयार गरिराख्ने ।
	लु चल्नु र महामारी	<ul style="list-style-type: none"> मौसममा बदली हुनु । मेघ गर्जनु, बिजुली चम्कनु । जमीनको सतहमा हेर्दा तिरमीर देखिनु । 	<ul style="list-style-type: none"> आगोको काम सकेपछि राम्ररी निभाउने । आगो फैलन सक्ने सुख्खा वस्तु सुरक्षित राख्ने । महामारीबाट बच्न सरसफाईमा ध्यान दिने चट्याङबाट बच्नका अर्थिड गर्ने । 	<ul style="list-style-type: none"> विभिन्न (प्राथमिक उपचार, राहत/उद्धार, समन्वय, संचार) टोली गठन गर्ने । उचित स्थान र ठाँउमा पानीको भण्डारण गर्ने । पूर्वतयारी योजना निर्माण गरी कार्यान्वयन गर्ने ।

महिना	सम्भावित प्रकोप	प्रकोपका पूर्व संकेतहरू	ध्यान दिनुपर्ने केही कुराहरू	पूर्वतयारीका लागि गनुपर्ने केहि कार्यहरू
आषाढ श्रावण	अतिवृष्टि	<ul style="list-style-type: none"> ➤ थोरै समयमा धेरै पानी पर्नु । ➤ जमीन धाँजा फाट्नु । ➤ खोला र खोल्सामा धेरै पानी बग्नु । ➤ खोलाले जमीन कटान गर्नु । ➤ अचानक बादलले ढाकी अध्यारो हुनु । 	<ul style="list-style-type: none"> ● खोला खोल्साको बहाव सहज बनाउने । ● पहिरो जान सक्ने क्षेत्रको पहिचान गरि त्यस्ता क्षेत्रबाट घरबस्ती सार्ने ● राहत तथा उद्धार सामग्रीको व्यवस्था गरी राख्ने । (जस्तै : कोदालो, डोरी ड्रम आदि) 	<ul style="list-style-type: none"> ■ वृक्षारोपण गर्ने । ■ संकटाभिमुख क्षेत्रको पहिचान गर्ने ■ विद्युत लाईन व्यवस्थित गर्ने ■ खोला नहरका बाधक बस्तुहरूलाई पन्छाउने तथा मर्मत गर्ने । ■ सुरक्षित पानीको प्रयोग गर्ने ■ खोलाले कटान गर्न सक्ने क्षेत्रमा
	बाढी पहिरो	<ul style="list-style-type: none"> ➤ मेघ गर्जन सहित बिजुली चम्कनु र पानी पर्नु । 	<ul style="list-style-type: none"> ● सरसफाई सम्बन्धी क्रियाकलाप संचालन गर्ने 	<ul style="list-style-type: none"> ■ तटबन्धन गर्ने । ■ राहत तथा उद्धार सामग्री कोषहरू पूर्ववत रूपमा तयार गरी राख्ने ।
	महामारी	<ul style="list-style-type: none"> ➤ जमीन धाँजा फाट्नु ➤ पहिरो तल तल भर्दा ठूलो हुनु ➤ भाडा पखलाको लक्षण देखिनु । 	<ul style="list-style-type: none"> ● प्रकोपको जोखिम कम गर्ने सम्बन्धी जनचेतना फैलाउने । 	<ul style="list-style-type: none"> ■ पूर्वसूचना प्रणालीको विकास गर्ने । ■ संकटाभिमुख क्षेत्र पहिचान गरी वृक्षारोपण गर्ने ।
भाद्र	अतिवृष्टि	<ul style="list-style-type: none"> ➤ जमीन धाँजा फाट्नु । ➤ जमीन अचानक फूटेर पानीको मूल फूट्नु । ➤ नदीको प्रवाह रोकिनु । ➤ शुरुमा १/२ जनालाई भाडा पखला देखिनु । 	<ul style="list-style-type: none"> ● जनचेतना अभिवृद्धि गर्ने ● वृक्षारोपण गर्ने । ● सुरक्षित र स्वस्थकर खाना खुवाउने तथा खाने । ● घर वरपर सरसफाई गर्ने । ● फोहर पानी जमेको खाडल पुर्ने । ● समय समयमा स्वास्थ्य चौकी गई सरसल्लाह लिने 	<ul style="list-style-type: none"> ■ खानेपानीका स्रोतहरू सरसफाई गर्ने । ■ सफा पानीको प्रयोग गर्ने ■ संकटाभिमुख क्षेत्र पहिचान गरी वृक्षारोपण गर्ने । ■ पूनःपर्नसक्ने प्रकोपबारे सतर्क रहन जानकारी दिने । ■ न्यूनीकरणका कार्यहरू गर्ने ।
आश्विन	बाढी महामारी पहिरो			
कार्तिक मंसिर	असिना आगलागी	<ul style="list-style-type: none"> ➤ मेघ गर्जनु /पानीसँग असिना पर्नु । ➤ आगो बल्नु । ➤ वातावरण अधिक चिसो हुनु । ➤ तापक्रम न्यूनतम हुनु । 	<ul style="list-style-type: none"> ● पूर्वसूचना प्रणालीको विकास गर्ने र संचार माध्यमबाट सूचना प्रवाह गर्ने ● कृत्रिम अभ्यास गर्ने । ● रोकथाम तथा उद्धार प्रशिक्षण संचालन गर्ने । 	<ul style="list-style-type: none"> ■ जनचेतना अभिवृद्धि गर्ने । ■ जाडो शुरु हुनु अगावै न्यानो कपडाको व्यवस्था गर्ने । ■ जाडोबाट बच्न सकिने स्थानीय उपायहरू अपनाउने ।
पुस माघ	शीतलहर हिमपात हुनु तुषारो पर्नु	<ul style="list-style-type: none"> ➤ कुहिरो सँग हिउ बर्सनु ➤ अग्लो अग्लो डाँडामा हिउँ पर्नु । ➤ पानी ज्यादै चिसो हुनु ➤ हुस्सु लाग्नु । 	<ul style="list-style-type: none"> ● चिसो तथा ठण्डीबाट बच्न बाक्लो तथा न्यानो कपडा लगाउने । ● काम नपरी सकभर चिसोमा ननिक्लने ● हिमपात हुन थालेपछि घर बाहिर ननिस्कने । 	<ul style="list-style-type: none"> ■ न्यानो कपडा र तातो खानाको प्रवन्ध गर्ने । ■ आवश्यक घरायसी सामग्री हिमपात तथा शितलहर हुनु अगावै भण्डारण गर्ने ।
फागुन चैत्र	आगलागी हुरी बतास चट्याङ असिना वृष्टि	<ul style="list-style-type: none"> ➤ गर्मी मौसम ➤ तापक्रम वृद्धि हुनु । ➤ जमीन जलेको क्रमशः अनुभवन गर्नु ➤ तातो हावा (लु) चल्नु ➤ हुरी चल्नु । 	<ul style="list-style-type: none"> ● उचित स्थानमा पानीको भण्डारण गरि राख्ने । ● हुरी बतास चलेको अवस्थामा घरबाट बाहिर ननिस्कने । ● हुरीबतास नरोकिदासम्म आगो नवाल्ने ● जनचेतना अभिवृद्धि गर्ने 	<ul style="list-style-type: none"> ■ संचारका माध्यमबाट सूचना प्रवाह गर्ने । ■ घरलाई किलाकाठी ठोक्ने र फुसको घर भएमा यो मौसम अगाडी नै राम्ररी बाध्ने ■ चर्को घाममा घर बाहिर नजाने ■ कृत्रिम अभ्यास गर्ने । ■ राहत सामग्री तथा उद्धार कोषहरू पूर्ववत रूपमा तयार गरेर राख्ने ।

नोट- यस सम्बन्धी विस्तृत जानकारीका लागि जिल्ला आपत्कालीन कार्य सञ्चालन केन्द्रमा सम्पर्क गर्न सकिने छ । विपद् सम्बन्धी सूचना वेवसाईड www.drrportal.gov.np/http://implatformnepal.com/dang

सन्दर्भ सामग्रीहरू

१. विपद् व्यवस्थापन तथा विपद् जोखिम न्यूनीकरण ऐन २०७४
२. विपद् पूर्वतयारी तथा प्रतिकार्य योजना तर्जुमा मार्गदर्शन २०६७
३. जिल्ला विपद् पूर्वतयारी तथा प्रतिकार्य योजना २०६८
४. जिल्ला विकास योजना ३०७१/७२
५. दोश्रो जिल्ला आवधिक योजना २०६९/७० - २०७३/७४
६. स्थानीय विपद् जोखिम व्यवस्थापन तथा जलवायू उत्थानशील योजना तर्जुमा निर्देशिका , २०७४
७. जिल्ला विपद् व्यवस्थापन योजना २०७१/०७२
८. जिल्ला वस्तुगत विवरण २०७१
९. दाङ जिल्लाको गाँउपालिका/नगरपालिका प्रोफाईल २०७४
१०. केन्द्रिय तथ्यांक विभाग राष्ट्रिय जनगणनाको तथ्यांकगत प्रतिवेदन २०६८
११. स्थानीय तहको विभाजन तथा केन्द्रहरूको विवरण २०७३
१२. अद्यावधिक विपद् पूर्वतयारी तथा प्रतिकार्य योजना २०७२/७३ दाङ
१३. विपद् जोखिम न्यूनीकरणका लागि राष्ट्रिय रणनीति, २०६६
१४. स्थानीय सरकार सञ्चालन ऐन २०७४
१५. जिल्ला विपद् व्यवस्थापन योजना तर्जुमा निर्देशिका २०६९
१६. विपद् लेखाजोखा मार्गदर्शन २०७२ (अध्यावधिक २०७४)
१७. राष्ट्रिय आपत्कालीन कार्यसञ्चालन विधी २०७२

जिल्ला बिपद् व्यवस्थापन समितिद्वारा बिपद् प्रतिकार्यसंग सम्बन्धित फोटोहरू



प्रजिअ लगायत जिल्लाका सुरक्षा प्रमुखज्यूहरूबाट पानीजन्य आपत्काल सम्बन्धी उद्धार तालिमको अनुगमन



२०७४ श्रावण आएको बाढीबाट भएको क्षतिको तथ्यांक समायोजन गर्दै, DEOC

२०७४ श्रावणमा आएको बाढीमा उद्धार गर्दै नेपाली सेना



मनसुन पूर्वतयारी कार्यशाला २०७४।०२।०३

२०७४ श्रावणमा आएको बाढीबाट प्रभावितहरूलाई प्रजिअबाट राहत वितरण

बबईको टापुमा फसेका नौजनाको उद्धार

गोपाल शर्मा *तुल्सीपुर* प्रमुख दम्बरनाथ पाण्डेको नेतृत्वमा नेपाली सेनाको १९ नम्बर याहीनी नुल्सीपुरका प्रमुख विनोद पाण्डे सहमिलित टोलीले दुनोहरुलाई रकञ्जेल उद्धार गरका छ। सोम दिनदुनोहरुको अग्रिम वर्षेको कारण दुनोहरुका उद्धार हुन सकका थिएन। पानीको मगह कठो पट्टीको सल्ला बिचल, रनुप्रान्नीपु र रब्जनाथ मिमेर टापुमा फसेका खानडरुलाई राने उद्धार गरिगका प्रदीपले जनाका छ।

वर्षे र क्वाइ खोलाको बाढी बग्नामा पर्यापछि आइतवार विहानैदेखि उद्धारका प्रयास सुरुगका थियो। उद्धार टोली दुनोहरुमा पुग्न सम्मया भारपछि नेपाल रेडक्रस सोसाइटीको टुमा प्रयोग गरी उद्धार सम्भव भाएका थियो।

दुनोहरुमा एक खानडरुलाईलेन नौजना फसेका थिए। दुनोहरुले नयाँ जेजेल पाएका भन्दै खुसो खन, फाँके स्थानीय भीमचहादु वस्नेसले समा। उद्धार गरिगकामा जेजेलदेखि सुम्ने, पोना सुम्ने, नायाँलेको निशा सुम्ने, घन्डा हुगे, भुमा हुगे, रामसरो खुजे, नासिह हुगे, निमचहादु वस्ने र शान्ता वस्ने छन्।

दाडमा बाढी पूर्व सूचना प्रणाली/बिपद् सूचना संयन्त्र सञ्जाल

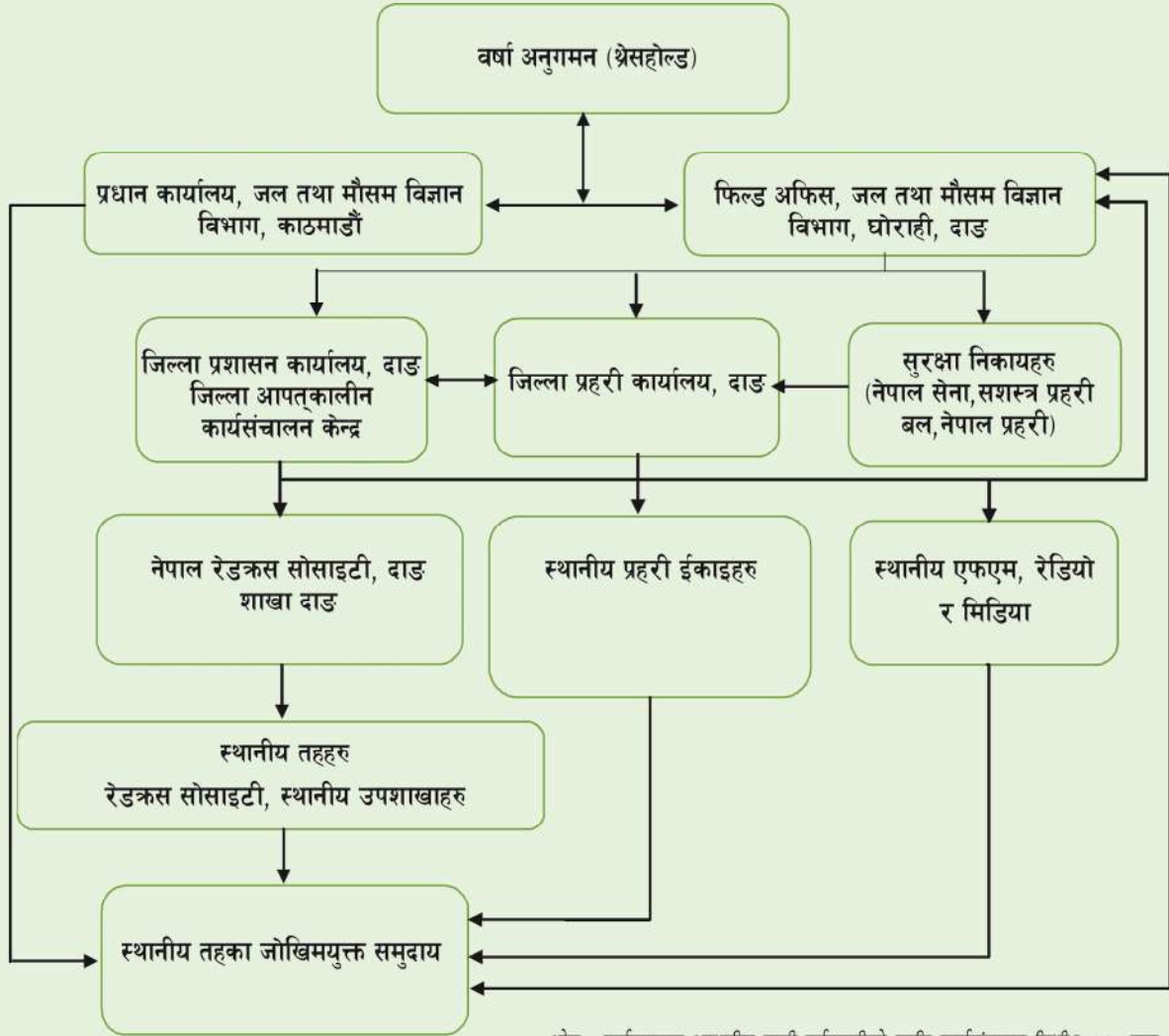

बिपद् पूर्वतयारी तथा प्रतिकार्य योजना २०७५ अध्यावधिकका लागि:

आर्थिक तथा प्राविधिक सहयोग

नेपाल रेडक्रस सोसाइटी

दाड जिल्ला शाखा, दाड

समुदायिक उत्थानशीलतामा अभिवृद्धि कार्यक्रम (ENCORE)
बिपद् पूर्वतयारी तथा बिपद् जोखिम न्यूनीकरण कार्यक्रम (DP DRR)